濱江日報

康德七年六月一日　星期六　陰歷四月二十六日　第八九三號　第一版

▶第八九三號◀　本報今日出版大張二張

鑑於莫首相拒絕英美提案
意將於來週中參戰？
德軍節節勝利更促參戰機運

【倫敦三十日發國通電】於法蘭特爾戰線上，德軍以壓倒之勝利後，意大利之參戰時期，頗集世界之視聽。當地消息者，舉出有如左記諸點之理由：一，莫索里尼首相拒絕關於英國政府之經濟封鎖放棄提案，使英意關係，已走向惡化之一途，阻止意大利參戰之方法，已告無策矣。一，莫索里尼首相，對羅斯福大總統之不參加戰爭勸告，據謂回答如下：『意大利從德意軍事同盟之誓約，全面支持德意志』。一，方齊亞諾外相，對羅馬駐劄之英法兩國大使，據謂已通達意大利之參戰已迫切矣。

聯合軍崛起
阻止德軍猛攻
法軍於海岸線打開血路
英軍奮勇進占那爾維克

[illegible]德軍現向法前線[illegible]加強[illegible]爾兩地區猛進中。英法軍，依如左兩側面，對此加以阻止中。（一）北方紐鮑爾特，伊布爾綫。（二）南方古拉布林，加塞爾兩線。

【巴黎三十一日國通電】法軍司令部發表：布蘭夏爾將軍所率之法軍，刻正與由阿布里阿爾軍麾下之聯合軍，竭力死守云。

【巴黎三十日國通電】因比利時軍無條件降服，致使戈特將軍麾下之英國派遣軍協力，竭力於後方海岸弗蘭爾戰綫之聯合軍八十萬，完全陷於德軍包圍圈內，頻於危殆。法軍爲救出索美窩奴兩河中集結之法軍計，似有決向河拉斯蘭南方之巴佛姆開始進擊之形勢。他方克蓋爾克目下陷於如何狀態，刻尚不明。僅據稱：德軍以長距里砲攻擊中，他方且有德法兩軍，於該市演成激烈市街戰云。

【柏林三十日國通電】英國陸海軍兩部，於二十九日發表，北部挪威要衝之那爾維克，已歸於聯合軍之手。關於此事，德軍司令部，於二十九日發表戰況時，亦予以承認。發表聯合軍在多數軍艦擁護之下，在那爾維克登陸，自北，亦[illegible]方突入市內云。

【倫敦三十日國通電】英國空軍部二十九日發表：英國爆擊機部隊，曾再度襲擊不來梅，對於該港之煤油儲藏所，投以如雨之命中彈，而使之起火云。

荷印資源開放
＝荷外相言明＝

【倫敦三十日發國通電】荷蘭亡命政府外相萬庫佛斯氏，十日於倫敦對外國記者團言明，荷領東印度之資源，向德意志以外之任何國開放之旨如左：荷領東印度之經濟資源，不僅限於聯合國，即對德以外所有之國家，亦開放之。因此同島與中立諸國之經濟關係，不僅與從來無何等差異，同島乃荷蘭帝國完全的一構成分子，政治的地位，亦與從來同樣。故關於荷領東印度，荷蘭政府，不需任何國之援護之必要，且對任何國[illegible]，亦無要請其保護[illegible]

擊墜德機三十二架
英空軍部發表近兩日戰況

【倫敦三十日歐通電】英國空軍部二十九日發表：我空軍爲擁護北法之聯合軍撤退，乃竭力活躍不已。即二十九日，我戰鬥機編隊，曾與丹凱爾克附近擁護戰鬥中之德國大爆炸機編隊相遇，激戰之後，乃擊墜德機三十二架，我方無損失。又我爆炸隊，自二十八日至二十九日午前，對於法比兩國東北地區之德國援應部隊，繼續實行轟炸。但於此轟炸，我方曾損失一機云。

新京忠靈塔春季大祭
天公有意弔忠魂
細雨霏霏中舉行大祭式典

【新京三十一日國通電】一般民衆，均行祝禱五穀豐登，渴望慈雨。然竟於二十九日午後，油然作雲，旋即沛然降下，直至夜間，尚未止降。以午後一時至七時而論，新京雨量，爲十一粍，奉天一十五粍，可謂今年初次之好雨。新京奉天兩地人民，莫不以手加額稱慶不置。據中央觀象台觀測，三十日如降雨時，滿洲將入於雨期。而本日（三十日）適爲春季忠靈塔大祭之日，細雨紛紛，有若神鬼亦爲之悽悲者。誠所謂天公有意弔忠魂矣。

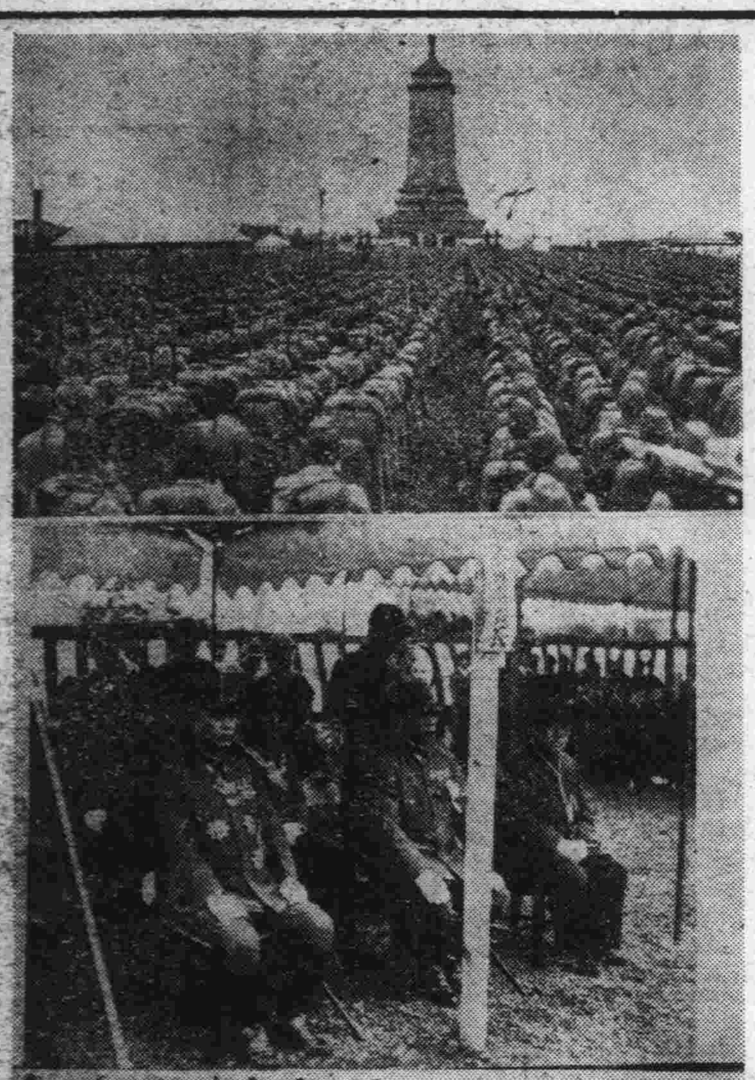

×—寫真說明—×

新京忠靈塔春季大祭。上，大祭式場全景。中，自左向右，參列祭典之之梅津司令官，野添祭典委員長，張國務總理。下，參列大祭之家族代表。

對於德國新戰器
可嘗試歐洲之一斑
楊程貴

近自歐戰趨於本格化以來，依吾人一斑之管測，德國以其新銳軍器之優勢，以現戰而言實佔勝利。反之，在英法方面，未有第三強國之援助，及其他新的外交進展，實難回復其優勢。原因英法之備戰工作，較遲故耳。在筆者尚記憶留德時，於二三年前即曾於民間得悉有如，以電力及光力學研究結果，所發明新銳武器多種，且曾有德人於其演習時，親目視見，所有坦克車及重砲，以及堡壘等，一遇此電熱線範圍內，即停止動作，而失其效力矣。筆者彼時尚不敢遽信，以爲那其斯黨員之自誇而已。抑知今次歐戰實現之超高電熱砲，熱力火燄戰車，及飛機用之熱力炸彈等，徵實其當日之宣傳結果，足証不謬矣。由是以觀，德國之新銳戰器，已於二三年前，即有所發明。其他秘密發明，未經傳出者，以及尚未使用者，尚不知凡幾。且以僅利用電光熱力，爲利器而已，他如化學上所發明之利器，較電熱更爲廣泛，效力亦更爲激烈者，尤爲不可思議之新奇戰器。更日在發明演進，此可斷言者也。故預測此次德國之戰，當以衝破歐陸之羈絆，打開環境之新途徑，而勇往邁進，隨其所恃之利器，俱爲尖銳化。所有最後毒烈利器，即爲企圖勝利之工具耳。以英法與之相比，準備戰爭工作，當於時間方面，即有所不及矣。故此戰爭之前途，如無第三強邦出而援助增強其抵抗力者，則英法將難回復其優勢。況德國以神速進攻，英法之戰略，已足一擊而駕人矣。其後有利器以爲之助，而英法之敗，固爲時間之間題，其勝負之機，亦可略窺一斑云爾。

—插圖說明—

一，德國最精銳之攻擊戰鬥機。二，德國飛機追擊敵體之情形。三，德國最長之摩空巨砲。

德軍突入伊布爾
坦克爾古港水門被炸破
里魯南方法軍降伏德軍

【柏林三十日國通電】德軍司令部二十九日發表，自克魯多萊向伊布爾進攻之德軍，對於伊布爾及艮米爾（伊布爾西南方約八粁）兩市街加以猛擊後，終突入市內。項被德軍突入之伊布爾，位於弗蘭得爾地方西部伊布河之地點，於第一次歐戰時，曾前後三回於該地激戰，於一九一五年德軍之最初使用毒瓦斯，及一九一七年英軍之最初使用戰車，均始於此。

【柏林三十日國通電】德空軍爆擊隊，二十九日夜空襲坦克爾古港時，爆破各[illegible]內，已告成功矣。

【柏林三十日國通電】法軍戰線里魯南方被包圍之法軍數個部隊，迄三十日午前，終於降伏德軍云。

德軍完成三個包圍網
英軍大混亂抗戰乏術

【柏林三十一日發國通電】德軍爲阻止聯合軍之逃走，三十日朝來，已開始殲滅戰之總攻擊。依三十日德軍司令部發表，德包圍軍，於報佩林根，加色爾戰線上，由東西南三面進擊部隊之握手，南北兩端[illegible]英軍，由海岸沿綫至里爾方里，已完成大小三個包圍圈。以里爾爲中心包圍圈內之法軍，及報佩林根加色爾綫南方包圍圈內之英軍，合計數十萬，已抗戰乏術，左往右復陷於極端混亂中矣。

英法聯合軍
撤退順利進行
英情報省發表

【倫敦三十日國通電】英國情報省，三十日已發表稱，在法郎得爾戰線聯合軍之撤退，進行頗告順利，並英軍大多數，業已返歸故國之旨內容如左：一，因德軍由南北行以挾擊之壓力益形增大，故在法郎德爾戰綫之英法軍，竟至不得不向海岸方面退却，在海岸地區續行激戰中。一，後衛部隊，與敵軍交戰，陸續行撤退其他部隊，大多數現已安抵本國。一，撤退軍之乘船，在空軍掩護之下，其進行可告成功。一，又英軍，在森姆河岸，與法軍協力狀況，頗呈活潑。一，在北部戰綫，二十九日中德空軍之損失，已達七十機。

日空軍機銀翼蔽空
連續五次爆擊重慶

【香港三十一日發國通電】據重慶來電稱：三十日午前，日本空軍，對重慶地區，敢行五回之連續大爆擊。對重慶東北十五里之某中國側軍事施設，加以猛爆。另外傳說，已空襲重慶附近。故重慶由午前九時迄至正午，發出空襲警報矣。

抑制協和服料昂貴
當局決定適切辦法

【新京三十一日國通電】基於生必會社一元的輸入配給，對協和服品，各地決定公定價格，以抑制法外漲價，經濟部曾向全國各業者，徵求輸入價格，數量之請求，此項申後之販賣，希望價格以十九日查定完了，委員會，最高販賣價格，於二十決定約達千種類之服料，十五日實施，於是全國所申告之約六十萬套（二十四萬套）之國防服料最高販賣價格，均付以經濟部發行標本之販賣證票，每疋均得有所標示，否則不得販賣，所以業者對業者間之交易，其價格亦可抑制，俾消費者得以安心購買。但恐業者從而藉口附屬，並增加工錢，暴利，政府近對各業者，協議限制之方法。生必會社由紙織品之生產，預定實施廉賣政策，現正準備[illegible]入，經濟部對國防色服料以外之毛織物，[illegible]毛織物商組合聯合會之改組擴充而行統制[illegible]入，以抑制一般洋服料之騰貴云。

蘇匈國境形勢緩和
蘇聯軍由匈牙利國境撤退

【布達佩斯三十日發國通電】蘇聯軍之集結匈牙利國境以來，匈蘇兩國之關係，一時頗呈緊迫。布達佩斯官方三十日午後，言明蘇聯軍，最近已由國境地帶撤退，同時匈牙利當局，鑑於國境之緊迫，形勢突轉緩和，已中止召集新預備兵之旨。

德潛水艦於維哥港附近
擊沉聯軍船舶二隻

【維哥（西班牙）二十九日國通電】德潛水艦之活躍，自四月九日，開始挪威海戰以來，已然杜絕。然德國最近，似已再行潛水艦戰，風傳二十九日晨，維哥港附近，突有德潛水艦二隻，現其姿態，並即時將聯合國船舶二隻擊沉云。

秦不利基公
判明戰死

【倫敦三十日發國通電】傳說於普蘭特爾戰線從軍中而行方不明之英國皇帝喬智六世之從弟，羅列得利苦秦不利基公，至三十日已判明壯烈戰死云。

歐西各國對滿
漸次認識好轉
親善關係今後益臻於緊密

【新京三十一日國通電】因我國已漸臻於健全國家地位，是以歐美各國對我國之認識，亦漸次轉佳。因以滿洲國締盟各國之親善關係，亦與日本俱增，而今滿洲國與匈牙利國間，將交換公使，而西班牙更決定向滿洲派遣經濟使節團，於我國外交上，實俱有畫期進展的意義。且西匈兩國，均與滿洲國有承認之關係，而今與兩國之親善關係，又漸次增進。由於此次交換公使，與匈牙利間之正常國交關係，並更緊密化。並與西班牙修好通商關係，增進上有深大之意義。尤以該兩國，當茲歐洲大戰中，均立於德意樞軸方面，而被目爲交戰圈內之國家。故兩國與我滿洲國確立親善關係者，實俱有深甚之意義云。

【新京三十一日國通電】新京商工公會，對於日下訪日之西班牙經濟使節團，爲增進滿西兩國友好並通商關係，曾發出公式邀東，請其來訪我滿洲國，該使節團，亦欣然允諾，以希羅米納爲團長之一行二十名。俟在日本完成使命，將於七月中旬來滿，我國與西班牙之關係，自康德四年十二月滿洲國政府與薩拉曼加政府間，互相承認，遂開始國交，繼於五年十月我國訪歐使節團，曾訪問戰亂中之該國，與傅蘭哥將軍等，該國政府當局腦交驩，謀圖兩國親善關係之增進。其後兩國關係益加緊秘，而互相交換公使，我國側於康德五年九月，任命徐紹卿氏爲駐西初代公使，六年四月，於布爾厄斯開設公使館，而西班牙政府並任命駐日大使兼任駐滿公使，該公使七年一月來滿，向皇帝陛下呈遞國書，此間康德六年二月滿洲國參加防共協定，同年三月加盟防共協定，繼而西班牙國，亦於同年[illegible]於斯滿西兩國之友好親善關係漸次增進，此次該國經濟使節團之來滿，兩國之修好通商關係，當益臻緊密云。

美對英法兩國
積極供給軍用飛機
運送於加拿大各港待機中

【華盛頓三十日國通電】美國政府，刻正由側面爲援助英法聯合軍而忙碌。但哈爾國務長官二十九日曾修正中立法運用規定之一部，使美國製軍用機，由美國駕駛員，運送於加拿大各港，此舉似爲促進美國，對英法供給軍用機云。

滿匈兩國交換公使
從此親善關係益趨緊密
匈駐日公使訪我駐日阮大使

【新京三十日國通電】在歐洲以東洋民族國家，而於中歐占有確實地步之匈牙利國，曾於客年一月九日正式承認我國。次於同年二月二十四日，與我滿洲國同日參加防共協定。於是，兩國關係乃漸次臻於緊密，茲者該國爲更行增進滿匈兩國之親善關係起見，特令客年十二月蒞任日本之首任駐日公使紀嘎氏，兼任駐滿洲國特命全權公使，曾要請我政府予以承認，以是，我政府當即以欣然同意之意，答覆匈牙利政府，同時，則我國亦行派遣公使前往該國，此於增進兩國間正常國交關係上，實可劃一飛躍的階段。聞其首任駐滿公使紀嘎氏，爲呈遞國書計，不日即將來滿，至於我國方面之駐匈公使，似有以駐德公使呂宜文氏兼任之勢云。

【東京三十日國通電】駐日匈牙利公使基加氏，於二十九日午後二時許，往訪阮大使於麻布櫻田町之駐日滿洲國大使館，對於呈遞國書，渡滿等事宜，特從事要談云。

法布留將軍
被德軍捕虜

【柏林三十日發國通電】三十日夜德軍司令部發表，[illegible]斯得赫爾特，已捕虜法軍第一軍團長布留將軍，並其麾下全幕僚。又傳說法軍投降兵無數，而布留將軍六十二歲，爲法軍之一老練司令官云。

德向法方通告
對擄來軍士
將施行報復手段

【柏林三十日發國通電】德國政府接到被法軍捕獲之德國飛行士及落下傘部隊而受虐殺之報道，頗爲激怒。於是新茲別特洛夫外相，三十日以瑞典政府爲仲介，並公文書申請謂，德國政府，今後對被德軍捕虜之法國飛行士，亦與以同樣待遇之旨云。

英國新設戰車局
專研究戰車大量製造

【倫敦三十日國通電】莫里頓軍需相，二十九日於下院，將英國政府，決新設戰車局之旨，發表如左：余與艾登陸相協議之結果，已決定新設戰車局，此項新局，研究戰車之製造，及其型體。但今次決以戰爭之經驗，急速大量製造戰車云。

▲英國空軍戰況▼

【倫敦三十日國通電】英國空軍省發表：一，我軍二十九日在北法及比利時戰綫，攻擊與友軍對峙中之敵地上集團部隊並縱隊，更爆炸鐵道及道路，使敵軍司令部蒙受擊彈多數。一，二十六日夜我軍，以百機以上之大編部隊，爆擊德國領內之兵站基地及製油所，已收得多大效果。一，在二十九日中，與敵機之損害，據判明確實數爲五十機（中爆擊機二十五架），我方有十機尚未歸還。

爆擊廣西省內軍需品 倉庫並載重車羣

〔○○基地三十日發國通電〕南支艦隊報道部發表，海軍航空部隊冒南支方面之炎熱酷暑，連日對廣西省內敵補給綫，加以猛攻擊，二十九日爆擊銃擊柳州貴陽間之要衝宜山河池方面之敵軍需品倉庫，及載重車羣，收得赫赫戰果。

一，爆擊德勝市街東之倉庫。

二，對懷遠，宜山，還江間道路上之載重車約六十餘輛，作果敢之爆擊，更以低空機銃射擊，使其運行不可能。

三，對同車墟（河池西北）部落西方倉庫羣，並載重車六輛，加以銃爆擊，潰滅其載重車二。右倉庫中貯有燃料及其他可燃物，遭爆擊之後，黑烟冲天，頗爲壯烈。

四，對龍江之軍橋，與以割斷之爆擊，交通已杜絕。

五，爆擊八步墟（河池西北約十五公里）部落附近道路上之載重車數輛，並森林中隱匿之載重車羣，使其燃燒潰滅矣。

華北車輛株式會社 後日招開創立總會

〔北京三十日國通電〕華北交通會社鑑於華北聯絡業務之發達及貨物運送事務之輻輳，近來會計畫設立將日華車輛業及關係者打成一體之華北車輛株式會社，開因業已具體化，故定於六月一日在北京舉行創立總會，該會社之資本金爲三千萬元，其中八百五十萬元爲華北交通株式會社之現物出資，而以青島，山海關二鐵路工場充當之，其一百五十萬元，則係大陸交通器材料株式會社，現物出資，而以張貴莊工場充當之，其餘之千萬元，乃爲日華，車輛業及關係業者之協同出資，至於其社長現已內定爲前大連取引所信託專協四村第三，副社長爲荒木宏云。

重慶政府之 新駐蘇大使啓程

〔上海三十日國通電〕據重慶來電，謂新駐蘇大使邵力子，二十九日午前九時，伴同夫人，已搭歐亞航空機，由重慶啓程，就赴任之途，迨同午後二時即已抵達蘭州，但三十日將更轉搭飛機，經哈密赴任地莫斯科云。

日軍占江北要衝興化城 並占津浦路東之來安城

〔上海三十日國通電〕日軍林四部隊擊破江北之要衝而爲省政府所在地之江蘇省興化城附近之敵軍，於廿七日拂曉占領該城後，據當地之民衆稱，該地附近之敵軍，因恐怖日軍之攻擊，業已陷於一大混亂，而向其北方潰退，又該地之省政府及韓德勤軍，亦極爲狼狽，改着便衣，以隱匿其行踪　此次之戰果如次：

敵軍遺棄死體一二三，鹵獲品爲機關銃，步槍，同子彈，及其他等爲數殊夥。

又攻擊津浦綫東方來安城之西影部隊於二十八日午前九時許，已完全占領該城，敵軍因受日軍之猛烈攻擊，只有一部之部隊，從事抵抗，但拋却遺棄死體六具及其他等而潰退矣，該部隊於占領該城後仍行繼續正在掃蕩該城四周之中，惟來安城從來係新四軍駐屯於其間，對於良民橫征暴歛，徵發物品，世強制其服役，故良民怨嗟之聲，殊達高潮，當日軍占領該城而入城之時，避難民衆聞訊而歸來者，約突破一千餘名，至於日方則均屬毫無損害云。

因日空軍大舉轟炸 重慶要人遷於腹地

〔香港三十日國通電〕據重慶來電，謂因日空軍之接連大轟炸，重慶各界要人，已偕其家族，沿成都重慶公路遷於各都市，但重慶當局統制各重要機關，亦決遷於極腹地之安全地帶，現已有一部開始遷移，又除主席與五院院長以及軍事關係方面外，各部長於自流井或峨眉山云

郭松齡事變始末記
存書無多購者從速
本報營業局及各大書局均有出售

經濟部制定 金使用規則（續）

一，依第四條第二項之規定已呈示省長或新京特別市長所發給之金使用許可證時

依前項第四款之規定已呈示金使用許可證而讓渡生金者於金使用許可證上應記載讓渡年月日，種類，數量，價格及自已之姓名或商號

第八條　經濟部大臣認爲有必要時對於經營。金之製品或金箔，金糸，金粉或金液之製造業者，制限其金之使用量或其製品之種類或數量

經濟部大臣對於金之使用制限認爲有必要時得指定關於生金之買賣價格，數量，或交易之方法

第九條　經濟部大臣，省長新京特別市長或警察總監認爲有必要時無論對於何人就本法施行上必要之事項得令所屬官吏檢査帳簿及其他

附則

第十條　本令自康德七年七月一日施行

第十一條　第一條至第二條之規定於本令施行之際現正在同條所列行爲之過程中者不適用之

第十二條　本令施行之際現正經營金之製品或金系，金箔，金粉或金液之製造業者自本令施行之日起一月以內應將左列事項記載之呈報書正副兩份經由就近滿洲中央銀行具呈省長或新京特別市長（未完）

雜谷卸買最高價之公示（五月二十五日以降）

地名	胡麻	元米	黎生米	麻子	吉豆	小豆	喬麥	豌豆	稗
拉濱線									
山河屯	一七・四三	一〇，七三	一〇・〇三	九・二三	八，八三	七・八三	五，五三	五・五三	三，三三
杜家	一七・四三	一〇，七三	一〇・〇三	九・二三	八，八三	七・八三	五，五三	五・五三	三，三三
五常	一七・四三	一〇，七三	一〇・〇三	九・二三	八，八三	七・八三	五，五三	五・五三	三，三三
安家	一七・四三	一〇，七三	一〇・〇三	九・二三	八，八三	七・八三	五，五三	五・五三	三，三三
背陰河	一七・四三	一〇，七三	一〇・〇五	九・二三	八，八三	七・八三	五，五三	五・五三	三，三三
拉林	一七・四三	一〇，七三	一〇・〇四	九・二三	八，八三	七・八三	五，五三	五・五三	三，三三
牛家	一七・四三	一〇，七三	一〇・〇三	九・二三	八，八三	七・八三	五，五三	五・五三	三，三三
周家	一七・四三	一〇，七三	一〇・〇三	九・二三	八，八三	七・八三	五，五三	五・五三	三，三三
平房	一七・四四	一〇，七四	一〇・〇四	九・二四	八，八四	七・八四	五，五四	五・五四	三，三四
孫家	一七・四七	一〇，七七	一〇・〇七	九・二七	八，八七	七・八七	五，五七	五・五七	三，三七

通貨流出 嚴禁取締 不法匯兌

〔新京三十日國通電〕京市大馬路郵政局，爲期遂行國策起見，對於通貨之流出特加種種考慮，即對於國幣匯向華北一事，當局雖曾加以嚴格限制，但如一往或有私自以國幣裝入封筒而郵向華北者，此後爲根絕起見故特重視此點，將來如發現此種不法行爲將決按匯兌法上，加以嚴重處分等，望市民注意此點云。

各地新聞

奉公建設國境 滿日學生二千名大舉來黑

〔黑河三十日發國通電〕因鑑近來時局嚴重其建設滿蘇國境，尤爲急務，是以日本內地，不遠千里，將利用夏季假期，陸續來滿，以行拓業，而奉公黑河省勤勞青年部隊，已決定如次，

一由日本國全師範學校各選七名百名，計師範班及獸醫班二〇〇名，施療班十九名等，土木班一〇〇名，與編制之特技班一三〇〇名，與興亞日本拓

一部隊，由在滿專門學校，即工技術院旅順師道高等，二二五名，旅順工大，大連高商，南滿工專五三名，旅順高工，中小青年學校教職員及哈爾濱學院四四〇名，共計七八名之建設班等，行將來黑，奉公勤勞，既如斯大部隊，來滿建設國境，實予以滿保當局，莫大之期待云。

殷汝耕氏抵奉 即日轉道赴京

〔奉天三十日發國通電〕爲慰問通州事件受難者遺族而來滿之前冀東政府長官殷汝耕氏，十九日午後十時五十九分，受鄭市長等之迎迓，由大連抵奉天驛，下榻旅館，三十日朝訪問當時冀東政府官吏遭難者故安藤武氏未亡人，大和區藤浪町三安藤好野女士宅，與土木業故長島謙一氏遺族琴平町七長島延衛宅，致鄭重慰問之意，於佛前合掌致禮，遺族慰問完畢，當夜赴新京，三日更赴北京，據殷氏於旅館談稱，此次保爲慰問遺族而來，唯其居住變更者，未獲晤面，殊爲遺憾，滿洲今已睽隔十載，至新京，係對於昨年華北水害，承受慰問，及冀東政府成立之當時所賜之厚意，特向要路表謝意而來，關於新國民政府之將來，毫不知之云。

延吉市先施設 免囚保護機關

〔延吉三十日國通電〕關於免囚保護事業，全滿尚無設備，殊爲遺憾，民生部最近支出二萬元，似決定先於奉天，延吉兩處，設立免囚保護機關，延吉監獄，聆此非常歡喜，延吉調査關於免囚之統計，喚起社會事業聯合會其他關係各機關一方物色保護事業必要之事務所云。

東北戲院（道外南二道街）
今演兩部巨片
前集 笨偵探
加演 義俠飛雄
明星公司出品

大同電影院
今天演
（一）飛劍門法巨片 火燒金鷄嶺 △四集△
（二）艷情巨片 銀幕之花 阮玲玉主演
（三）滿映新聞

華樂舞台
早 張桓懋 于亞南 王匯川 美艷君 張盛庭
晚 美艷君 艷秋 張盛庭 任淑卿 任翠卿 王匯川 于亞南 邢威明
場 英雄義 紡棉花 臨江驛 鐵公鷄 全本八五花洞
二本八寶公主
十道本 宮門掛帶

新舞台
早 胡艷君 金桂英 李春元 小達子 李春元
晚 張洪雲 方寶成 金美玉 李春元 小牡丹 小達子
夜場 夜審周紫琴 婚姻不自由 懷都關 全本打鑾駕
場 女開店 金雁橋 五女哭坟 林冲夜奔 琵琶記 全本劉美案

中央大舞台
早 張海濤 周少樓 榮富華 胡艷秋 小麗華 花鈴霞 銀翠霜 李淑艷
晚 胡艷秋 花鈴霞 周少樓 銀翠霜 小麗華 李淑艷 卜尚吉
場 四杰村 頭本萬里長城 洞房鬧父 伐子都 二本萬里長城

華新公司製作全部對白有聲婦孺皆知古代民間故事
端節專選新片
白蛇傳
陳燕燕 童月娟 孫敏 主演
遊西湖 白蛇借傘 盜仙草 搭救許仙
◎六月七日公映◎

大光明 有聲電影院
早十一點開
長短期優待券今日一概無效
道裏中國九道街電話六九五二番
今天公演 映至六月四日止
新地獄
周璇 舒適
周曼華 龔稼農 白燕 鳳凰
全體明星通力合演
下期六月五日公映 流氓小姐 陳雲裳主演

請特別注意！
巴拉斯影院
於六月十四日准演
藝華公司耗資念萬一年一度宮闈戰爭鉅獻
王寶釧

近日公映
藝華古裝有聲鉅製
新進三顆紅星 王龍・汪洋・楊柳 主演
新盤絲洞
巴拉斯影院
道裡中國七道街 電話七五〇四
今天午後一點開
藝華公司偵探滑稽笑片
四集 化身姑娘
袁美雲主演
韓蘭根，關宏達，王乃東合演

有聲大戲院
哈爾濱道外六道街
電話八九七五五番
今天兩大貢獻
（一）新華影片公司出品古裝巨片 武松與潘金蓮 顧蘭君！主演
（二）聯華影片公司出品 神女 阮玲玉主演
新片預告……注意映期 藝華影片公司最近出品古裝對白神怪變化巨片
新盤絲洞 王龍 汪洋 楊柳 主演
唐僧路阻盤絲洞……七妖大戰孫悟空
新片預告 藝華影片公司出品古裝對白有聲巨片 十四日准演
王寶釧 張翠紅 李英 貂班華 主演
別寶川 降烈馬 平貴寒窰

國泰 有聲大戲院
道外十六道街
電話八九一八一番
今天開演新片
周璇 舒適 龔稼農 主演
新地獄
明星公司一九四〇年貢獻 對白歌唱有聲奇情悲喜片
千種諷刺 萬分滑稽
孤島如地獄……恐怖黑暗！
孤島如樂園……奢侈荒淫！
優待券最後二天有效

新片預告
著名小說 婦孺皆知 動人全部 新華公司古裝歷史對白巨片
白蛇傳
陳燕燕 孫敏 主演

平安電影場
電話四五一二番
今天公演
全部有聲對白野獸片
探險艷遇記
陳雲裳主演
端節特選
偵探新片 珍珠衫
（顧蘭君主演）

亞洲大戲院
（今日開演）
明星公司有聲對白名貴巨片
空谷蘭
胡蝶 高占非 嚴月閒 主演
加演新聞片
下期開演 端節選演巨片
自由天地
（播音台大血案）

馬迭爾影院
三點半開
德國歌唱名片
名媛豔史
德國烏發新片
我白天你黑天

普及全民衆防空思想之一
防衛大展覽會
昨日隆重舉開發會式
全市四大會場同日開始展列
○＝綜計出品種目達千餘件之多＝○

爲普及空防思想。及充實北滿防衛之鉄壁陣容。特由日本紀元二千六百年，濱江省地方慶祝委員會，主催之下。所舉辦之防衛展覽會。已決自本日（六月一日）開始，至七日止。亘六日間，在市內分四個會場舉行。並於本日展覽開始之前，舉行展覽會發會式典。茲誌其順序，與各會場展覽品目，擇誌如左；

發會式典

防衛展覽會，發會式典。決於本日（一日）午前八時，在哈爾濱市南崗大直街，哈鐵俱樂部，第一會場內。將由各關係來賓等，多數參加下舉行。於致開式之辭。及委員長致辭。並經過報告。暨來賓祝詞後。按照儀式，實行終了後，及一同退場。

第一會場

第一會場，在哈鐵道俱樂部（厚生會館）其陳列品。防毒關係，有白發煙筒，黃發烟筒，綠發烟筒，持久性瓦斯現示筒，照明火。地上信號等，防毒機械等，及防空用防毒面說明。隔離式防毒面，斷面及說明。圖甲乙型防毒面，分解部分品板應急防毒面，以及其他，防衛品之陳列，約百八十餘種之多。

第二會場

第二會場。在第四軍管區，體製館其中陳列品，有美國千八百瓩地雷爆彈等之構造。飛行機速度，紀錄躍進圖。急降下攻擊之方法 英國鋼鐵育，個人避難筒。德意新型，公共避難所。以及其他防衛設備等。並關國兵法制度等。約計百餘種。

第三會場

第三會場，在山街區防會館。其中陳列者，則爲防空監視通信警報，燈火管制，消防。以及室內消火栓，室外消火栓，家庭用消火栓。一般家庭防護室，防火防毒之活動等。約計出品，一百七十餘種。

第四會場

第四會場。在道裡，松花江上。所陳列出品。由北滿江運局，所準備之水上防空，有僞裝陰布船舶模型。船舶燈火管制狀況圖表。僞裝陰布船舶，樹木僞裝船舶等。以上各會場，滿佈防衛，展覽出品。自本日（一日）早八時起，至每日午後五時止。任諸一般商民，隨意入場參觀。並不取收入場料云。

踏襲上薄下厚辦法之
市署吏員年中賞與金
昨奉中央明令本年仍援案辦理

哈爾濱市公署。年中賞與金，已決定於本月十五日，開始發放。一般吏員，莫不欣喜佇待。茲悉該署已於日昨，奉到中央命令。規定今次，年中賞金，支給率及其意旨如左：本年仍踏襲上薄下厚之例。特別今年，因物價過高，適應家族數，而特別對有子女者，從優頒發。以故支給率，簡任官，十一成，薦任官，高給者，十二成。次給者，十三成。委任官，並雇員，十四成。此外，更定有特別賞與。計簡任官，一率一成。薦任官，夫婦者，並獨身者，一成。小孩二人者，二成。三人者，三成。委任官，並雇員，傭員，依薦任官之率，而各加一成支給之。支給日，自十五日起，至月末之間實行，然賞與袋中，基於支給之額，凡百元以上者，內有儲蓄債券一枚。百五十元以上者，二枚。三百元以上者，四枚。過三百圓以上者，外加五十元公債。故一般吏員，均期待甚殷云。

緩和住宅難
市署建築官舍
百四十四間
本年夏完成

自去歲以還。滿洲各大都市民房極感缺乏。猶其我國際都市，大哈爾濱市，更感不足，茲悉哈爾濱市公署，有鑒及此。爲緩和住宅困難起見。特計畫在馬家溝，靖國路，一一二號官地。建築官舍。預定總工費，爲七十萬元，由政府方面，補助四十四萬八千圓。日前已舉開工式典。共計建築住房，一百四十四間。本夏即可竣工。故一般市民，甚爲期待云。

三回都市對抗競技
哈市選手預選大會
定本月十六日午後
◆——在八區運動場舉開——◆

關於第三回，全滿都市，對抗陸上競技大會。將於七月十四日，在鞍山市舉開。茲本市，體聯當局。爲期屆時參加計。已決定於本月十六日，午後一時，在八區運動場，舉行哈爾濱市預選大會。所決定之比賽種目，爲徑賽百米，四百米，千五百米，五千米。千米混合接力。跳遠，跳高，撑竿躍。鐵餅，鐵彈，標槍，等十種，（每人兩種）甚希一般有志者。於本月十四日以前，向哈市公署體聯哈支部報到云。

代表市民總意之一
協和會哈市
聯合協議會
規定三日起正式開幕
▽＝依據日程開會四日間＝▽

代表全哈爾濱市，六十萬人民總意，一年一度之康德七年度，哈爾濱市，聯合協議會。業由關係側之地區本部，妥爲籌劃。決於本月三日起，至六日止，亘四日間 在道裏水道街，濱江省立，第二國民高等學校，大禮堂內開催。

又：爲期市聯開催之完善，特定本日（一日）午後一時，在道裏商工公會，召開市聯全體代表，打合會議。並於本日（一日）午後三時，在大和旅館，召開地區本部，委員會議。及於本日（一日）午後七時，假同地，召開新聞關係，懇談會云。

市農政科發表
蔬菜病害蟲預防
及藥劑撒佈配合方法

哈爾濱市公署，農政科。爲圖蔬菜增量、防除病虫害，侵蝕田園起見。規定於本月三十日，午前九時，在南崗開拓廳，大會議室，招集本市各區關係者，及各機關代表，舉開甜菜栽培打合會議。同時並對一般區民發表，講解栽培方法外。蔬菜病虫害防除，及藥劑撒布，配合方法，講習資料。茲將內容發達如左：以供參考。

蔬菜病蟲害豫防，最好由根本做起，於每年施行土壤消毒。及品種之注意，並於作物未待成熟之時，一旦發現其有病蟲時，即施行撤底的驅除。其徹底驅除之方法，即必施行農業藥劑之撒布。但所用之藥劑，如不適當。非但無益於蔬菜之作物，反能致害也。故施行配合及撒佈時，必須注意。今將其所知者，簡單述之於後，以便爲諸位參考。

一，藥劑撒布有三大要素，就是適期，周到，調製撒布技術。

二，一切病蟲害之防除，務須共同施行，效力方能顯著。

三，從根本上，須將作物栽培健全，自然可勝過病害蟲。

四，如將園地整理清潔，隨時注意病株，及蟲塊之除滅。以不給病蟲稍留地步，生存才好。

五，預防勝於驅除。故務要先期預防。切勿待病蟲，皆發生之時，大行蔓延之後，方行除治之。

六，於藥劑之撒佈時，宜按照藥劑之性質，欲期其多發生效力，必須注意選擇適當時刻，如：『博爾德液』於撒佈後，即下甚强大之雨，雨點將枝葉上藥劑之效力，皆淋之於地，因此，必定不能發揮藥之效力，故無論撒布任何藥劑，最好擇其最晴之天氣而撒布之。

七，撒布之時期，如蔬菜作物，稍發現有病虫之發生時，立即施行藥劑撒布，總而言之，寧可稍早，不可過於太遲，恐効力輕也。

哈爾濱四十年回顧史 （禁止轉載） 民國五年八月

（續前期）五年

九月三日

聞五年九月三日）

濱江道尹公署轉奉中央命令

大總統令署吉林省長郭宗熙，電呈署吉長道道尹秉署長春交涉員熊正琦，因病請開去署任等語，熊正琦准免署職，此令

濱江道尹公署轉奉中央專電

北京電 政府還入新華門

又電 徐樹錚將辭職

又電 馮德麟有轉任綏遠將軍消息

又電 馮華甫督軍來電，解釋十三省聯合之意義，請勿輕信人言，受人播弄，

又電 梁任公昨電政府，謂蔡松坡病勢增重，即日渡東就醫

外埠新聞摘要

（長春）馬一營營長委定 馬一營營長曹志剛補升團長·曾誌前報·茲聞曹氏榮陞已確，不久交代回吉，並聞繼其任者，係第三旅馬三營教練官王文閣云

（延吉）道尹晉省誌 延吉道道尹陶彬仙氏，治延數載·政聲其著·月前傳有調任吉長道尹消息，迄未發表，茲於日前接准郭省長密電，令其剋日晉省商榷機要，故於八月二十六日早，由署搭乘轎車啓程矣

（以上新聞五年九月五日）

濱江道尹公署轉奉中央專電

北京電：王佔元來電，反對吳景濂爲鄂省長，並推薦高凌蔚。

中央要聞

反對禁烟問題延期之偉論 近日關於禁烟問題，有修改中英條約延長期限之說，聞某要人，對於此說極端反對，已向當局痛陳利害，大約以此說若行，中國不惟對外失其信用，並國民一方面實受莫大之損失，且禁煙期限，由今之計，尙餘十餘月，若嚴勵進行，未始不能如期淨絕，是在當局辦理者之如何耳，按中英禁烟新約，締約於宣統二年十一月，以七年爲滿期，茲將該條約要點撮錄如下，以供留心時事者之參攷，（一）西歷一千九百十七年，即民國六年，（即原約所謂宣統九年餘，准此，爲禁止鴉片絕滅之期，此間內地所產鴉片，其逐年減少，應與印度輸入額爲同一之比例；（二）中國內地產烟如民國六年以前，能全禁絕，印度之輸入，亦當從早禁絕，（三）凡中國禁烟產烟之省分，印度鴉片不可輸入該省，惟上海廣州兩處，爲最後禁烟輸入港，（四）英國得派員往中國禁種鴉片之內地調查實情

赴京履新之
韋外務局長官
昨於官民恭送殷殷惜別下
搭乘亞細亞號快車離哈矣

新任外務局長官。前任濱江省長，韋煥章氏。業於昨日（三十一日）九時三十分搭乘亞細亞號快車，於濱江省于省長，源田省次長，以次各廳長，各科股長，及其他日滿各機關首要，紳商代表等，多數前往哈爾濱驛頭，歡送之下，而就安赴新京，履任之途矣。

白警察廳長
明晨離哈赴奉履新
本市紳商各界準備送行者頗多
屆時哈爾濱驛頭當呈空前盛況

伴隨今次人事異動，奉命榮轉奉天警察廳長之前任哈爾濱警察廳長白銘鎭氏，自奉令後，對於公私事務即積極辦理，茲聞已摒當就緒，並已向各方友好，分別拜訪辭行，定於明（二日）日午前九時三十分之亞細亞號列車，離哈南下，赴奉履新，因白氏在哈，與各界聯絡，感情均極融洽，友好頗多，屆時哈爾濱驛頭，舉帽表示殷情依依，不忍別去者，必呈一時盛況云。

日本桃山小學校
南滿修學旅行團
△六月三四日分二班出發

本埠道裡，日本桃山小學校當局，爲期增加學童見聞。特假此旅行季節。由該校師生，組成南滿修學旅行團。一切旅行之服飾，費用等項。已向各學生家長擬妥。預定分男女兩班出發。計第一班九十名。男生由該校臼井寬八氏引率。於六月二日，乘亞細亞列車．直接去奉天。然後轉道大連．預定六月六日，自大連返哈。其第二班七十名，女生，由該校主事，衛藤道夫氏引領，定六月四日，自哈直接赴奉見學。於奉市內見學之後。再去大連。預定於六月七日，自大連返哈。

省署官房
德田秘書官
榮轉外務局供職
伴隨韋長官赴京

伴隨此次，人事異動，濱江省長官房，秘書股長，德田秀彥氏。已接到命令，隨同韋外務局長官，轉外務局，秘書官之職。榮已決定今日（三十一日）午前九時，搭亞細亞號列車，同韋外務局長官，就赴京新任之途云。

商工公會
招聘講演會
聘請粟屋氏
講統制經濟

哈市商工公會。爲期促進一般市民。澈底明瞭，統制經濟法令，及組合等問題。特規定於今日（一日）午後七時，假商工公會，二階大會議室，聘請大倉，高商教授，粟屋義純氏，以：『統制經濟之動向及組合問題』爲題，舉開講演大會。屆時，一般市民，均可隨意前往聽講云云。

今日＝六月一日
興亞奉公日
援例舉開式典

每月一日之興亞奉公式典。本日（六月一日）之晨，仍據往例，於早八時，在哈爾濱神社境內，齊集本市，各機關，各團體代表。及各協和分會員等。屆時隆重舉行。用期興亞運動之邁進云。

預定本夏東渡聯驩之
優秀學童使節代表
＝哈爾濱市選定二名＝
男徐常新－女王以霞

參加本夏，赴日之滿洲國學童使節哈爾濱代表，茲經優良兒童表彰，哈爾濱審查會，銓衡結果。已於二十九日發表。計男女各一名，姓氏列左：

一，男子，徐常新（上號國民優級三年生）滿十四年七月。學業，平均九，二點。身長，一六九糎。體重，六一七瓩。胸圍，八四糎。運動能力，八百米二分四十秒。

一，女子，王以霞（南崗國民優級二年）滿十三年，九月。學業，平均九點。身長，一四三，五糎。體重，四六，八瓩。胸圍，七六，八糎。運動能力，八百米，三分九秒云。

慣匪文永財等三名
高等法院再審判決
宣告文永財仍判處死刑
宋福臣李春榮無期徒刑

奉天新民人，文永財，今年二十七歲，居無定所。亦無正業。與奉天西安縣人，宋福臣（二十七歲）河北省，寧津縣人，李春榮（二十七歲）三人。先後加入匪團，實施強搶，綁掠之事。於去年十二月十六日，經地方法院，珠河分庭，宣告文永財死刑。宋福臣，及李春榮二名，無期徒刑。該案於判決之後。本埠高等法院院長，以人命重大，不容漠視。故復命人提審。于更審結果，仍維持原判，至彭三人，已於日前，正式判決。犯罪事實，大致如左：文永財，於康德三年六月，加入珠河縣匪首，天下好團內。專以強暴脅迫，強取財物爲目的。去年七月間，又加入占西匪團內。宋福臣，於康德元年四月，加入匪首，占勝團內。報字天龍。於康德三年，加入占西匪團，二人在珠河鞭桿台，太平屯西，與他匪五人，各持大槍，綁擄王成富之子，王貴長，以一千二百元贖回。又於去年，舊歷一月二十九日，與占西匪團十四名，又在該縣，亞庫尼鐵道東，宋家店，張廷福家，綁擄，伊子，張四子，及袁國鈞，王永年，人票二名。迨至去年，三月十日，午後十二時許，二人又在新安里，三十二號，雙玉堂妓館，雙鈴屋內，過有警士李永祿，到場搜查。文永財因懼被捉，乃以先下手爲強之手段，開槍射擊。該警士，當因流血過多，當場死亡。李春榮，於康德五年五月，在珠河大青頂子溝，加入占西匪團內。於康德五年，舊歷六月十五日，在珠河元寶鎭，曾綁人票一名。又在同年，九月十七日，在珠河鞭桿台河北，大廟附近，於何忠有家，將何忠有綁擄而去云。

哈鉄舉開
旅客講習
期間一個月

旅客業務指導員，與鐵道運輸業務，有直接關係。哈爾濱鉄道局，爲期充實其陣容計。特預定自六月十一日起，至七月十日止，亘一個月間，假座鐵道教習所，開催第一回，滿人旅客科訓練。將來該科受訓練完畢，即派赴現場服務。其入該科人役，爲入社後，二年以上之從事員。及旅客關係業務者，由所管各科推荐，於人事科。計哈爾濱驛，濱江驛，各二名。其他各驛一名。授業之科目。計有一，旅客。二，連絡。三，手小荷物。四，旅客。三，日語講師。講師，由敎習所之講師，及適任者，充任之云。

因乏子嗣夫妻騙婚
娶妾到家大婦虐待
……姜劉氏不堪壓迫狀請離異……

姜德亮。年四十三歲，家居於偏臉子，撫順街三號。彼家雖有髮妻，姜趙氏。但尚未生育。故僞稱妻已病死。乃於康德三年，舊歷六月間，託呼蘭縣大堡屯，李洛二爲媒，與在呼蘭縣城，南大同街，第三段，第三十四號，居住之姜劉氏（二十五歲）訂婚。於同年之七月七日，正式結婚。唯伊妻姜趙氏，於姜劉氏過門之後：即避居於親友家中。不意月之十日。姜德亮養女，乳名領子者之胞姊某，忽往姜家串門。入室之後。即向姜某詢問：『四叔！我四嬸呢？』彼時劉氏面鏡而立。作理髮之狀。由鏡內睹及。姜正搖手。不令聲張。孰知此語。已爲所聞。此時劉氏生母，正住於姜家，某家中。因此，即向其母哭訴此事。且謂姜某原有妻室。且轉問姜之嫂某。結果，亦吐露姜有前妻，姜趙氏，尚在此地，姜德亮，以事既揭穿。自知重婚，有罪，乃避居道裡九道街，劉海亭家中，央託住在買賣街之陳蘭亭，向劉氏母女，百般勸說。彼時劉氏，以甫出閨門，心慈意懦。況又念，姜之所爲，乃在謀有子嗣，情非得已，且木已成舟。只求不以婢妾相視，即爲已足。因之，乃示意調停人，令姜某夫妻，回家安度，相見之下，方知姜趙氏，即昔日，迎娶之女懷相也。不意同居之後，姜之前妻，悍妒成性，既把持錢款，家事。且對衣飾，飲食，劉客不給。百般加以虐待。姜某因懾離威。只可令彼租房另過。但仍不時前來吵閙。比及康德五年冬月，劉以不堪虐待，乃吞服多量鴉片，希圖自殺，但後被送入，市立醫院，救治得活，待至去年九月，劉氏歸寧，回來之後，則衣服首飾，又被前妻，攜取一空，今春並持利斧，逼打劉氏，曾受該管派出所勸解，現劉氏，以常此下去，殊非了

華樂舞台
邀名角
◆＝邢威明來哈
昨晚開始打炮

前在本埠新舞臺奏技。享有盛名之譚派鬚生邢威明藝員。現應華樂舞臺之聘。再度來哈。已於昨日，（三十一日）向各方拜客。並已於昨（三十一日）晚場演唱羣英會。六月一日晚演十道本。二日晚，蘇武牧羊。查本埠各戲院。於陰歷年後。尙未邀請名角表演。一般嗜好舊劇者，不勝遺憾之至。今次邢伶到哈。顧曲周郎，紛至沓來。預料華樂門前，車水馬龍，必呈一時之盛云。

又一離婚案
少婦閻玉琴
狀請解除婚約

少婦張閻玉琴，今年二十三歲，與伊夫張廣平，（三十三歲）同住道外南十四道街，三十三號。日前閻玉琴，忽委託律師，湯川昇氏，具呈法院。謂：伊於康德五年，陰歷五月八日，在本埠上號，劉家館，舉行結婚儀式。婚後，夫婦感情，尚稱圓滿。詎意結婚之後，二月。張廣平，即開始加以虐待。時以狂暴態度。殴打本人。故平日之時，常遍體鱗傷。於今年五月十四日，夜晚十二時許。張某竟將門封閉，拒絕鄰人進屋勸解。用皮鞭，以暴力毒打。致兩臂上側，及兩側大腿：均受有打撲傷。皮下溢血，疼痛難忍。有道裡有賀病院，診斷書爲證。現已至不堪同居地步。故本人決意，依法提起控訴。請求解除，夫妻關係云。

廣播無線

六月一日 星期六 廣播節目

▲午前

六·〇〇 國歌建國體操

六·二〇 格言

六·三五 初等日本語講座 高宮盛逸

七·〇一 清晨音樂

七·五九 報時

八·〇〇 建國體操

八·三〇 氣象

一〇·〇〇 經濟市況（奉連）

一一·〇〇 家庭講座（連）家庭之正當娛樂 范淑貞

一一·三〇 食料品小賣標準價格

一一·四〇 唱片

一一·五九 報時

△午後

〇·〇一 新聞告知

〇·三〇 土曜音樂（京）鋼琴三重奏 十夜曲 樂與時 搖籃曲外 曲

一·一五 經濟市況（奉連）

四·四〇 新聞氣象告知

五·二〇 經濟市況 奉連

六·〇〇 兒童時間（連）唱歌 兒童劇

六·二〇 兒童新聞

六·二五 中等日本語講座

六·三〇 日本語新聞

六·五五 哈爾濱新聞

七·〇〇 新聞告知，政府公報，夜間節目預告

七·三〇 講演（京）關於農業合作社

七·五〇 合唱（哈）紅日高與東海頭 外二曲

八·一〇 雅樂（齊）月夜小曲外二曲

八·二〇 新聞解說

八·四〇 單紋（奉）胡蝶夢

九·〇〇 舊劇（京）御碑亭

九·三〇 評詞：洪武劍俠圖

九·五九 報時

一〇·〇一 新聞，明日節目預告

一〇·二〇 蒙古語新聞與唱片

一〇·三〇 評戲（安東）自安東永安舞臺

北滿江運局（哈爾濱）出帆

定期客船運航如左

出帆月日（六月）	出帆時刻	船名	行先
一日	十時	慶瀾丸	佳木斯
一日	十四時	德元丸	富錦
一日	十五時	珠山丸	大賚
二日	十時	北安丸	佳木斯
二日	十四時	海星丸	富錦
三日	十四時	威遠丸	富錦
四日	十時	哈爾濱丸	佳木斯
四日	十四時	濱安丸	富錦
五日	十四時	天安丸	富錦

本局旅客係 電〇二二七二 四九五二

傳家甸碼頭旅客係 電九四七四

日本國際觀光局賣票處 電九三〇〇 電四五一三 四七八八

本報緊要啓事

各支分社長鑒查總社前發記章爲期已久又疊接各支社分社函稱遺失記章者甚夥以舊有記章早已告罄故未照函補發本報現製新記章擬將前發舊記章限至本月底一律作廢請各支分社長欲領新記章者速爲函知數目以便照發惟發記章之手續與前不同總社爲慎重起見免費發給但每枚必須先交押金二元特此通知

本報營業局

緊要聲明

啓者敝號四厘身股冷傑臣於本年五月十九日業已不辭他去現經伊父及伊之承保人聲明該冷傑臣現在在外賭博不理正業情願代伊出立退約出號字據收執爲此登報聲明該冷傑臣既經出號如果在外有指敝號名義影射挪移等情敝號一概不負責任特此聲明

哈爾濱香坊署安埠街門牌一九號

永利恒魁記謹啓

本社廣告事務請挂

（電話二一七七九）

登報聲明

啓者現以百物昂貴購入各貨概須現款惟欠內之款若仍按以前三節算賬妓女花代及遊興飲食稅款等亦須爲之代墊對於同業營業前途實有不能維持之虞茲經議決自登報日起均須現款交易概不賒欠各方知交明達賜顧有素務祈鑒此苦衷而阻莫責爲荷

哈爾濱市飯店組合啓

雙順成皮鞋店

工精料實價格低廉

道裏中國十二道街路北九號

大陸醫院廣告

分科治療　住院隨時

設備完善　清潔衛生

院長　劉瑞三

院址道外景陽街一八號　電話八七一一三

分院純化街北口一號

醫學博士　缶爾乍欵夫

專門 皮膚 花柳

專治內科婦科及皮膚花柳科

注射真正九一四藥針

接診時間　午前十時起　午後二時止

哈爾濱道裏外國五道街路北三十九號

8834

新從德國來哈的　德國醫學博士　沃力峯什結伊

聘有滿人說話

專治 皮膚 花柳

用光綫及愛克斯光治療皮膚症備有各種新式電療機及透視照像電機等

接診時間　上午八點至十一點　下午四點至七點

道裏外國三道街四十七號電話四〇七二號

滋補强壯劑　吉福祿　良藥出世

同仁化學研究所爲謀人類健康保養身體起見經多年研求乃創製滋補良藥「吉福祿」以資救濟並已早請官准立案

▲其主治之効能

（一）抗病力微弱而發生之筋膜炎肺結核初期議買病

（二）神經衰弱不眠症（二）利尿及解毒作用腎臟一般浮腫症便祕等類其餘詳細說明及服用方法盒內均有附書

出售價目　（一）五十錠　一元六角　（一）一百錠　三元　（二）二百錠　五元五角

各省市縣各大藥房有欲代售此藥者速來函商或親到本行面議扣開統按烟分之三十給予

製造元　同仁化學研究所　滿洲國新京市永樂町三丁目

總批發處　滿成製劑吉福祿總批發處　滿洲國新京市大和通五番地　福祿洋行

專門包治

淋 [illegible]

德國醫學博士　布爾蘇爾夫

專門治療　花柳皮膚科　心臟科

接診時間　午前八時至十一時　午後五時至八時

地址：道裡外國四道街路北三十五號二層樓上

21

宴賓樓飯店

（包辦酒席）宴賓樓飯店（隨意便酌）

道裡石頭道街　電話　六一四九　一二七二

淋病及白帶者　患十年以上

只用二，三日乃至五六日之內服即可全愈

世界的獨特秘藥

男女咸宜　請速服用

世界的大發明

•百發百中•無效退金•責任全負•

京城　都藥房淋藥

斷然好評

藥價…二圓　四圓　八圓

治愈一人不過八圓以上

本店則如服用一日不見特效者將剩餘之藥退回即返還全藥價（但限八圓分者）

本劑復可用以預防

特許責任製造本舖　京城驛前蓬萊町一ノ二七　合資會社　都藥房

總代理　哈爾濱新城大街　永慶堂藥店

哈爾濱石頭道街四六　新田大藥房　電話五一七三番

新開幕業　慶源顏料製造工廠

專者敝工廠自運東西兩洋各種原料化學精工自製各樣油漆顏料羅子石粉子一概批發如蒙惠顧不勝歡迎之至

住址哈爾濱西馬家溝文衡街十二號

—新開幕的—　松江春飯店

屋宇寬敞　裝璜美麗

宴會佳賓　舉行婚禮

是最適合時式的

道外正陽十四道街路南

電話八三三九號

孔氏醫院

分科治療　住院隨時

住址南崗山街吉林街拐角

自動電話　六九七二番

26

首善醫院總院

南崗龍江街北頭

電話七六〇五番

招收練習看護婦數名

有欲就者於每日午前九時至午後四時來本院事務室接洽

入院隨意　設備完全　大河原產院

水道街哈爾濱會館內二階

晝夜遠近如有聘請者立即就到

產婆　大河原時子　永井登美子　秦玉蓮

電話（三四九七）

22

遺失契紙聲明作廢

原權利人　龍長陞　住址五區大馬家屯

新權利人　張樹升　住址五區大馬家屯

坐落　五區大馬家屯

地目　熟地　面積三垧三畝五分九厘

四至　東至陳姓　南至道　西至趙姓　北

價格吉錢六千吊

立契年月日　民國十四年十一月一日

投稅年月日　民國十五年二月二日

右記遺失契紙自登報日滿三個月時如無聲請異議者無論落於任何人之手均認爲無效特此聲明

雙城縣長　趙仲達

百用百效　心腹藥

心腹病症　百用百效

多年胃病　信者得救

此藥專治噎嗝轉食嘔吐酸水時常打嗝心腹

膨悶兩脇攻心刺疼及心口疼痛心腹脹痛

積聚瘀癥蟲積寒積食積水積氣積血積肉積面

積因氣胖腫諸穀臟症腹心病塊以及肝氣不

舒速消化不良停食停水氣滯血欝心腹一切病

症服此藥平肝順氣開胃健脾化積消

散積除瘦去寒退鷄增進飲食潤腸通便消除

煩悶舒暢氣血通暢百脈凡係氣裹食所得等症

服之無論老幼積年累月皆能治之百用百

效

外埠函購概不加郵費每袋一元半打五元代金券

總發行奉天大東門裏萃行胡同　德春堂藥店

失照聲明作廢

領名　許純財　住址拉林街

吉林將軍衙門照　照號不詳

坐落　八區廂黃三屯

地目　熟地　面積五垧三畝

四至　東至道　南至道　西至張姓　北至李姓

右記失照自登報日起滿三個月時如無聲請異議者不論落於任何人之手均認無效特此聲明

7，5，30

雙城縣長　趙仲達

牙醫　崔結力

由德來哈醫學博士

專門齒科各種病症

設有愛克司光鏡

接診時間上午十時至下午一時　午後四時至六時

星期六日午前停診　星期日完全停診

哈爾濱道裏商務街十八號

即從前牙醫多貝利石濱舊址

德國醫學博士　衛德美

現已返哈照常接診

專門內外科婦人科小兒科花柳科皮膚科產科

接診時間每日上午九點至一點午後接診時間禮拜一禮拜三禮拜五五點至七點

精通滿語

新還道裡十一道街三十三號二樓第四戶

電話七二三九

15

德國牙科醫學博士　波恩司太音

新由歐洲來哈用最新方法治療牙科口調一切病症

決無痛苦技術鑲製金牙鑲牙

聘有滿語翻譯

道裡中國九道街四十二號四戶

接診時間午前九時至一時

濟坤產婦科醫院

道裡中國頭道街

診療科目　專門產科　婦人科

南滿醫學士　楊振國

診療時間　午前十時至下午一時　午後四時至六時　星期日只限午前

平和洋行　膠合板批發處

敝行特製各種膠合板以及地板棚頂板護墻板棹椅材料尺碼厚薄一概俱全價額從廉如蒙定製不勝歡迎之至

住址道裡工廠街五六號

失照聲明作廢

領名	坐落	地目	面積	四至（東／西）	四至（南／北）	失照號碼	失照年月	丟失原因
劉萬發	實興村實興區	旱田	四〇，五〇	劉姓／李姓	山頂／范姓	清字執據二三三七六	建國元年六月十五日	被匪焚燬
趙慶林	橫山村巨仁區	同	九，〇〇	曹姓／山分水	溝／山分水	清字執據二三五九三	建國元年八月四日	同

右記失照自登報日起滿三個月時如無聲請異議者不論落於何人之手均認無效特此聲明

延壽縣長　周萬選

贈送！

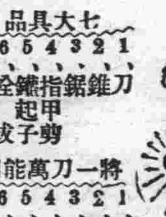

特典如一次購買一打或介紹十人以上即贈送本牌一把（即買送一把）

路上賤賣是假品　但限旗票是真品

樣品七德鋼鐵製萬一刀打

安東市官電街

七大具品　1、刀　2、錐　3、鋸　4、指甲剪　5、鑽起子　6、栓拔　7、玻璃刀

將一刀萬能用　1、學生旅行　2、登山臨海　3、技術手工　4、家庭廚房　5、日常攜帶保身用　6、置案執務用　7、親友贈品

是乃一人必不可無之寶一把刀

全滿總代理店　國際洋行金物部

振替新京二二五五四番　電話三三七四四番

君不聞國際萬年筆及七福刀兩大贈品乎？總是不顧原價只收運稅！或雖有模擬同樣的廣告，元祖老舖是國際洋行！以信用是國際洋行！！

[illegible]

實用萬年筆　再贈送十萬支

贈品原價九圓　只收運稅四圓

甲　贈品原價七元　只收運稅三元

乙　贈品原價五元　只收運稅二元

丙　贈品原價三元半　只收運稅一元

特大型原價六元　只收運稅二元五毛

女用小巧玲瓏精雅筆尖柔如羽毛　原價七元　只收運稅三元

函購方法　[illegible]

特典　買十支　送一支

安東市官電街　國際洋行出品

勿失謀生良機

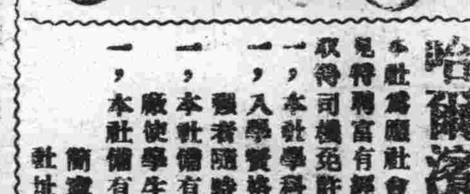

哈爾濱騎友自動車學社招生

本社爲應社會之需要及一般青年謀得永久之生存技術起見特聘專家有經驗教授欲入負責教練造就專門司機人材使獲得司機免許爲目的

一，本社學科分本科，研究科，修理科，計三科

一，入學資格凡年齡滿十八歲以上受過初級教育身體健強者隨時均可報名入學

一，本社備有汽車數台試驗機械多種並設有汽車修理工廠使學生隨時參觀實習以期課造且學費低廉

一，本社備有清潔宿舍以供遠來學生住宿費用從廉

簡章函索即寄（附回件郵票）

社址哈爾濱市道裡斜紋三道街十號

哈爾濱（私）松濱（立）受驗預備校

（招收）

升學受驗預備生

代數幾何理化補習生

日語讀本文法補習生

（詳情參看簡章函索即寄）

（校址道裡警察街五四號）

紙類直輸出入商

合資會社　萩原商店

哈爾濱市石頭道街一二七

代表電話番號二三一五

支店　齊齊哈爾　海拉爾　佳木斯　牡丹江

53

孔明大藥房　廣告

（一）本藥房人員精通滿語

（二）本藥房有各科專門醫師診療各病

（三）本藥房有歐美日本新發明之各種藥品

（四）本藥房可與各縣市醫師醫院批發藥品

（五）本藥房遠近郵寄藥品

（六）如有詢問可經郵局或電話七二六二接洽

本藥房設新城大街十二道街南角拐

天津國醫函授學院招生免費

函索詳章及新科學漢醫講義樣本寄天津英界三十二號路義慶里八號院長尉稼

中國醫學函授學院　真實　續招各級　免費

本院十大學科國醫標準講義，飲千醫界資望聲譽首屆一指，萬萬餘言。自設印刷部鉛印精美，裝訂整齊。編纂者皆海內知名醫師，時間經濟之損失，已不可勝計！△函索詳章附郵二分。△院長及醫官兼天津市府正取天字第十二號執照醫師馬樂三大夫。

院址：天津英租界廣東路福安里二十號大樓

由口部種漿法　那累服愈忽哥絲丸

含膠質糖粒

配製　用哥老哥絲菌漿香油及尿道消滅品所配製

性質　殺出痲症類之微生物哥老哥絲菌之靈藥可使小便易通可以止痛又可消滅毒質

主治　各種痲症及因得哥老哥絲菌所發生之各病

服法　每二十四小時服六粒至十二粒飯前或飯時服之

哈爾濱經售處　廣濟大藥房　道裏中央大街一九二號外國二道街拐角　電話二八三二　郵政信箱三一四號

失照聲明作廢

領名	坐落	地目	面積	四至（東／西）	四至（南／北）	失照號碼	失照年月	丟失原因
石殿發	興隆村福晏區	旱田	八，五〇	河壽／分水	呂姓／甸溝	清字執據二三四四三	康德二年六月十六日	被匪燬
王希海	興隆村河晏區	同	一九，五〇	呂姓／胡	官界／小河	清字部照四七四七八	同	同
林恒山	興隆村福晏區	同	一四，四一	界堆／小河	曹姓／甸壽	清字部照四七三八〇	同	同
徐德銀	青川村龍崗區	同	八，〇〇	包姓／道	分水／小河	清字執據二三四一〇	康德二年二月十日	同

右記失照自登報日起滿三個月時如無聲請異議者不論落於何人之手均認無效特此聲明

延壽縣長　周萬選

失照聲明作廢

租照種類	承租人墊修人	坐落	地房號	種目	數量	丟失原因申請事由
不明	王國發	安達南七道街	一，〇三七	短期宅地	二百方丈	大同元年匪亂丟失補發新照
市房墊修執照	韓廷貞	安達站北市場	丙等一五三	市房	壹間	同
同	朱永年	同	丙等一五四	同	壹間	同

右記失照自登報日起滿三個月時如無聲請異議者不論落於何人之手均認無效特此聲明

安達縣長　喬芝秀　七，五，二二

失照聲明作廢

領名	坐落	地目	面積	四至（東／西）	四至（南／北）	失照號碼	失照年月	丟失原因
梅玉	洪山村洪山區	旱田	二一，〇〇	曹姓／分水	溝子／婁姓	清字部照七三七九九	大同元年六月五日	因匪燬
呂雲鵬	洪山庄石區	同	一〇，〇〇	洪姓／吳姓	山／河	清字執據一六四九	康德二年五月十五日	遺失
趙順	青川村龍崗區	同	六，〇〇	李姓／徐姓	分水／小河	清字執據一五三五七	康德二年二月十日	被匪燬

右記失照自登報日起滿三個月時如無聲請異議者不論落於何人之手均認無效特此聲明

延壽縣長　周萬選

失照聲明作廢

領名	坐落	地目	面積	四至（東／西）	四至（南／北）	失照種類及號碼	失照年月	失照原因
大東公司業主李蔭庭	元寶鎮二高力屯	荒熟地	九〇〇	本荒山／分水	本荒山	荒字照五六一號	康德三年	途中遺失
同	同	同	九〇〇	本城甸／本荒山	本柴山	荒字照五六二號	同	同
同	同	同	九〇〇	界堆／本城甸	本城甸	荒字照五六五號	同	同
同	同	同	九〇〇	本城甸／本柴山	本荒山	荒字照五六六號	同	同
同	同	同	九〇〇	本柴山／分水	本柴山／本荒山	荒字照五六八號	同	同

右記失照自登報日起滿三個月後如無聲請異議者不論落於何人之手均認無效特此聲明

康德七年五月一日　珠河縣長　宋天人

失照聲明作廢

領名	坐落	地目	面積	四至（東／西）	四至（南／北）	失照種類及號碼	失照年月	丟失原因
大東公司業主李蔭庭	元寶鎮二高力屯	荒熟地	一八〇〇	本柴山／本城甸	本城甸	荒字照五七一號	康德三年	中途遺失
同	同	同	九〇〇	五八〇號／五七八號	五八二號／五七四號	荒字照五七九號	同	同
同	同	同	九〇〇	界堆／五七九號	五八一號／五七三號	荒字照五八〇號	同	同
同	同	同	一八〇〇	本柴山／分水	本荒山／界堆	荒字照五六〇號	同	同
宿晚樓	烏吉密河北二道街	街基	三方丈二〇〇	烏孟德／李英圃	李英圃／官道	買契號碼不詳	大同元年	事變匪焚

右記失照自登報日起滿三個月時如無聲請異議者不論落於何人之手均認無效特此聲明

康德七年五月一日　珠河縣長　宋天人

良藥異能解禍者困難

●價目每大瓶國幣壹圓　小瓶五角

▲總發行濱江省正陽五道街　泰華西藥商行

鎮咳將軍

入了嚴寒的冬天　大人小孩感冒
是不可免的　感冒是惹起肺病的
根源　亦能引起舊肺病之復犯
凱輯氏割咳早脫爲醫治肺病！

主治
一　四時感冒之咳
一　男女虛弱之咳
一　年老虛喘之咳
一　小兒百日之咳

本埠各大中西藥店以及各省各縣藥房均有出售

婦科　下治藥理經球

無服藥之苦　有立杆見影之効

得病纏身。求醫服藥無効。未有不灰心絕望者。但婦女病。並非難治之症。如經病「對症良藥」。治療能起沉痾。俗云單方一味氣煞名醫也。理經「球」不用服藥。決於最短期內除痛苦。凡月經不調。久不受孕。赤白帶下。心悶腹痛。偏正頭痛。眼球內抽疼。氣悶。身重無力。四肢抽筋。骨節疼痛。睡臥不安。不思飲食。用藥三天。黃白穢物下淨。其病若失。如無穢物下來。負責退錢。照常操作。另備方單。函索即寄。定價每盒兩粒。國幣三元二角。

婦女理經丸　並常服理經丸尤速　每付十粒，每盒一百八十粒，國幣一元六角。此藥專調經種子，婦科要藥，乃坤界中保身要品，不可一日不備也。外埠函購郵費二角，款到即寄。

總批發處天津黃緯路閻氏製藥所出品

哈爾濱獨家經售道外桃花巷中間　閻氏藥房　樓上　80

要有爲難事　快問宋亞知？

不但（保險神卦　靈驗無比）就是（神竹問事）

濱江全省獨一無二處，無論在何處算不准了。問不靈驗。可以請去問問，尋人失物病人生死這三宗大事具有特別的把握。君有何等萬難大事當面解決。要有不信者將自己的生年月日時忘了或是未忘請來隨便考查。

▲時間　早九時起　晚五時止　▲價目　神竹問事二元起碼　算卦一元

地址道裏新城東七道街路南十號院內樓上　▲宋亞知卦館電話二〇七七番

猶太醫院

病房單間或公衆房間設備俱全收費低廉
電氣均有專門醫師診治自設化驗室化驗血便及其他
一切並有各科治療室愛克斯光透光照像

道裏中國五道街四十號　電話三四三二　2086

哈爾濱不動產信託株式會社

哈爾濱區法院指定不動產鑑定人管理人
滿洲房產株式會社指定不動產管理人
奉天商工銀行指定不動產管理人
金城銀行哈爾濱分行指定不動產管理人

營業種類：
不動產之信託
管理不動產
辦理不動產買賣手續
不動產買賣之介紹
房租担保放欵
不動產之鑑定

電話：滿方……七二九三　俄方……七二九四　經理席、整理系……二二三六

哈爾濱道裡斜紋街四七號（中國十六道街拐角）
傅家甸出張所正陽九道街路北　電話三六二九
常務董事　松田順三
滿方董事　張廷閣　李國鈞
出張所：海拉爾市北大街四一號　電話六七〇號
82

雙妹老牌花露水

牌子最老・貨色最好・係取百花之精・提煉而成・質料純粹・香氣撲鼻・故全國風行・即兒童亦知之・

哈爾濱代理處　益發合　東發合　永和盛　同興大　東和利　世一堂　恒順公　永昌盛　信衡商店　瑞綸商店　同發隆　公和利　滙豐號　恒順昌　洪盛隆　廣順盛

總發行所　營口　奉天　廣生行啓

超等牙膏

雪齒固牙　滿口芬芳

生髮油

去垢爽潔　活血生髮

廣生行出品　各埠商店均有代售

●●醫林介紹●●

松天醫社　專治皮膚　花柳病科　地址道外中十一道街路東　正陽南國民學校對過

專門耳鼻喉科　醫士達次聶爾　道裡外國四道街二十五號第四戶松浦洋行樓西　接診時間每日午前九時至十一時　午後四時至六時　電話七八一九　星期日停診　1328

醫士壽爾泰斯　石頭道街九十五號二層樓　電話三一三五　內外科及婦科　接診時間上午九時至十時半

海北眼科醫社　道外正陽八道街路南　專門眼科　醫師文星泉　專治翳膜沙眼並二目失明症　135

女醫士石克夫司喀　牙　地址十四道街三十三號郵局隔壁電話七一九二　專門婦科產科內科　接診時間午前九時至十二時　午後三時至五時　大安街五十五號德國醫院　150

醫師法依尼司基　專門內科　爲患者便利　診查詳細　特聘翻譯　主治（心臟病　神經病　肺病　胃腸病）　診時　上午九時至十二時　下午五時至七時　道裡中國九道街三十一號樓上二戶　電話三九三六

德國專門眼科　醫學博士格利德恩耳　斜紋二隆街即大同廣場十七號信託第一樓上一階　診療時間　上午十一點至一點　下午三點至四點　聘有滿人接洽　169

凡吾醫院　皮膚科　花柳科　小外科　道裡中國頭道街二十一號　診療時間　上午自十點至一點　下午自三點至六點　星期日只限上午　院長南滿醫學士劉德新（凡吾）　電話四二四一號

老也月　德國醫學博士　專治內科各種病症　接診時間上午十時至十一時　下午四時至六時　星期日停診　聘有滿人翻譯　住址道裡外國七道街十四號樓上三層

增平內科醫院　院長南滿醫學士　馬英泰　時間每日上午十至一　下午三至六　星期日只限午前　院址道裏外國二道街（藥舖街）　電話二七三二

鳳石內科醫院　醫師南滿醫學士　劉鉄城　道裡中國頭道街二十一號　專門內科　診療時間每日午前九時至十一時　午後四時至七時　星期只限午前　電話二二五八

醫士伍拉赫　道裡砲隊街一五三　電話四九八一一號　專治內科並神經心臟病電療　接診時間晨九時至十一時　午後四至六時　聘有滿人接洽

花柳病專科　[illegible]

醫師周爾五斯及　道裡外國六道街八號房第三戶　專門耳鼻喉科及外科　電話三三八八　接診時間晨十時至十一時　午後四時至六時　151

明明眼科醫院　哈爾濱道裡中國頭道街　醫學博士石培桑　電話七五一〇　接診時間午前十至一點　午後五至七點　住院有各等病房　挨病問答（須附足信者）

健波小兒科醫院　南滿醫學士吳翰藻　道裡中國頭道街十三號　診療時間上午十時至一時　下午三時至六時　星期日下午休診　154

田沛恩　痔漏專科　午前十一時開診午後六時止患者親臨爲洽　地址（哈爾濱道外正陽路南門牌十九號院內二十二號）　163

羅森大理　德國醫學博士　專門小兒科內科　道裡外國四道街卅三號七戶　門診上午十一時至十二時　下午四時至六時　電話六九五七號　3865

醫士林德爾　道裡十四道街五十三號郵局隔壁　電話三六〇四　專門產科及婦科各症　接診時間自八時半至十時　午後四時至六時

醫士愛布什爾　專治內科各症　道裏外國七道街十三號　接診時間十一時至十二時　五時至七時　電話三七七五

德國醫學博士　特爾思　專門眼科　接診時間四時至六時半午前請另行約定　道裡外國街一〇〇

醫士牙信斯基　專治內科皮膚花柳科　午前八點至十點　午後六點至八點　哈爾濱道裡面包街外國四道街四十三號　168

牙醫

治鑲牙之處　道裡十四道街三十九號郵局毘隣三樓三號　俄牙醫師皮里提七克　鑲牙吉諾爾金　149

▲遷移啓事　齒科醫師劉鳳書　遷移在道裡中央大街拐角斜紋街門牌七十五號　診療時間（上午十點至一點　下午四點至六點）　164

專門牙科醫師　列、阿、柴木　曾在亞陸格斯及愛魯街任醫師十六年　道裡馬街十五號房　接診時間上午九至一　下午三至七　星期日十至一

牙醫及鑲牙專家　亞陸哥斯及愛魯戛　現已返哈　照常接診　接診時間每日午前九時至一時　午後三時至六時　星期日及過節日午前十時至十二時　道裏外國三道街七號中央大街拐角院內　電話四八零一

東倚齒科醫院　日本大學齒科醫學士　黃東倚　治牙拔牙鑲牙矯正牙　口腔手術牙疳補鼻　牙疔補牙　時間午前十時至一時　下午三至六時　星期日停診　道裡外國八道街拐角　157

牙醫十鑲牙　馬子果倭依　道裏中國四道街十一號　自午前九時至十二時　午後自二時至六時

日本齒科醫學士　劉東亮　拾牙，鑲牙，拔牙　無不精巧定價公道　景陽街平安電影院南邊　東亞牙齒專門　149

北滿自動車學社　招生

本學社開幕以來報名人數大有可觀此不外社內之一切設備完善及教法精良之關係第一期學生業已畢業現正開始招收第二期學生吾東青年願得終身技能者宜速報名

備有詳細簡章函索即寄（附回件郵費）

社址：哈爾濱市道外許公路三六號　借用電話六七三四番

劉氏樂仙膏

主治婦女　經血不調　赤白帶下　疼痛等症　腰疼　子宮寒冷　肚

哈爾濱道外十四道街　老福春堂總售處

養血保坤丸　主治婦女調經和血　去瘀積　去寒去濕　血俱病除淨必能得子　無受苦腦請服試之言之不謬　定價每料三元

金剛藥片　▲主治男子虛弱　先天不足腎虧精損　老年精衰小便夜頻　精神疲倦耳作蟬鳴　腰腿疼痛等症　◎定價國幣　大盒五十片二元　半打十元　小盒二十片一元　半打五圓

外埠各大藥房皆有經售倘無處購買將欵匯寄哈爾濱本藥店無悞原班回寄郵票代價均可

哈爾濱道外正陽十四道街　老福春堂　2341

●專治咳嗽「劉氏金丹」　◎主治　咳嗽肺病　癆傷咳嗽傷　咳嗽等症　痰喘感冒咳

定價每盒一元　付每一角

•專面藥膏•　齊司多靈

主治　皮粗紋縐　膚黑面皰　汗斑粉刺　春斑夏疹　血痣瘡癬

功効：潤膚嫩顏　軟雪花膏力强效速＝除斑點脫　比油葯膏性厚愈切

風行全球：化裝良藥　醫師化驗　△不含鉛質　△不浮白粉　△不結油膩

男女適用：老幼咸宜

零售整批均所歡迎　中央大藥房　哈爾濱石頭道一〇九　電話二九五二

民生部立案　私立哈爾濱松島日語學院

一，教育宗旨　以養成國家有用之人才爲宗旨
二，入學資格　一年生須國民優級學校畢業或具有同等學力者　二年生須在國民高等修業一年或具有同等學力者
三，班級名額　第一學年（已設班，招插班生，若干名　新設班二班，各班共，一百名）　第二學年，招插班生若干名
四，銓選方針　經學歷檢查口試合格者即准入學
五，報名日期　自康德七年七月一日起
六，開學日期　康德七年八月一日
七，修業期限　二年畢業
八，校址宿舍　哈爾濱道外中十一道街　備有簡章附郵票二分函索即寄

‖文藝選塵徵作品‖ 妲己復活

擁雲

大惡魔王又笑了一陣，却同她說：

「你要去作什麼？」

「我——九尾狐說——奉了媧皇命令，去到驛站裏，偷看妲己的形容，然後要幻化她的形容，去禍亂紂王……」

「這個我知道！——大惡魔王說——紂王的行爲，那是我使他作的，他到女媧那裡去，也是我派人主使的，他的本性，已經被我的部下迷亂了，他當然會對女媧發生褻念的，可笑女媧竟也不知道，她也不得不作害人的事了！哈哈！哈哈！」他很得意的笑起來，然後厲聲說

「可是不許妳多嘴！若是妳敢說破這事，我就毀了妳，知道嗎？」

九尾狐連忙叩頭說：

「是，謹遵大王法令？」

「那麼——大惡魔王說——那個妲己 怎麼處置呢？」

九尾狐回答：

「媧皇命我把她背回去，她要把她送到上帝那裡去，好交代此事……」

她的話未完，大惡魔王又開口了：

「不行，那妲己女我是知道的，是上帝集合了天地精華之氣，才造成的美模型，哼，我知道上帝是故意用她來氣我，羞辱我！哼，我現在要你，把她送給我，我要使她作我永久的奴隸！我好報復上帝！」

這却是個難題，九尾狐既不敢不聽他的話，又怕回去時女媧責備她，因此她叩首說道：

「可是，大王，媧皇那裏，我……怎麼說呢？」

「那有什麼！——大惡魔王說——妳就說被我奪來了，她能把我怎樣？廢話少說！妳難道敢抗違我？」

（未完）

晚清官場 應酬之忙

惺提齋文鈔，載光緒丁未，黃巖喻太史長霖，謝宴會私議略曰：「京師爲士大夫淵藪，京僚以外，凡外官謁選，及士子就學者，于于萃，故應酬繁冗甲天下。然聞諸故老，嘉道以前，風氣猶簡靜，徵逐之煩，始自二三十年耳。……」官場應酬，沿至晚清，風氣尤甚，交遊愈廣，投贈愈多，則終日投謁及赴宴會，僕僕不得少憩，從事困頓車馬酒食場中而已！疎孅之士，咸以奔馳爲苦，風氣使然，良可慨矣！陳石遺嘗以此日足可惜爲題，成絕句一首云：「鷄蓋晨飛到夕曛，借躡泥滑更辛勤，神州多事光陰少，還望陶公惜寸分。」寥寥二十八字，已將碌々不暇，而苦於無謂之應酬，情景表現無遺，繫於感歎也。

舊東北名人軼事

本文有著作權，嚴禁轉載，一俟刊佈完竣，即以滿日兩國文字鑄版出書，發行問世，以公同好，無論何人，不得翻印鈔襲，侵犯本著作版權，特此識啓。

〔六三八〕

出去。雜種！到在那時候，當官？連吃飯的傢伙，還許都保護不住呢！哈哈！哈哈！……」說過此語，恨恨不已。只管瞪着眼睛，暗自發笑。恰於此時。前屋櫃房方面。打發一名青年夥計，跑進屋來。走至英氏面前，規規矩矩，行了一禮。大聲說道：『旅長！王會議說：前屋有人，請你說電話。』英積華，聽知此語，方待站起身來，走過去接電話。不料，因爲剛纔，在西教場裡。冷然之間，接到軍署方面。送來免官的手諭。飽受刺激，精神失常。因之影響身體，有些癱軟。此際，剛一轉身，便而兩足癱軟。因爲身軀肥胖的關係，於不自覺間，跌將下去。重複就坐，致將一張木椅。因爲重量陡增之故，壓得吧々作響。劉與周，目睹此情。急急忙忙，上前說道：『得了，您不用去吧？我代表，您好了！』說罷，款步如飛，疾行而出。隨着，側身走回。於就座之後。只管搖首歎氣，不發言語。英旅長目睹此情，心中疑悶。當時接口問道：『誰來的電話．什麼事情？』劉與周答道：『媽的，眞討厭，現在社會上，眞是人情勢利，溜鬚捧勝。連一個，有操守氣節的人，都沒有！』英積華一聽，不禁有些好笑。連忙問道：『倒是誰來電話？您快說啊，我好明白明白！』劉與周聽了，帶氣說道：『誰，還有誰？您到這般時期！眼看就被撤下台了，有交情的人們，誰還敢出頭露面的來電話？只有這些，陰險詭詐，緣諂面諛的，混仗王八蛋們，纔能搭搭訕訕的，來幫虎吃食，賣弄精神。繞着圈子。在您面前，想找顏面哪！』英旅長一聽，接連又問到底是誰？請您快些來說呀？並且用不用我，去接電話呢？』他這樣又催促了幾句。劉與周纔大聲說道：『別人誰能這樣的膽品行？您還用問？也就是，賊皮還沒有脫掉的，張魁五那個王八犢子

英積華接奉命令僕被出城赴奉任職

巧對

從來巧對，因上聯過求技巧，致下聯難於覓偶，如「烟鎖池塘柳」，信是佳句，然那裏再找一副金木水火土？即使有之，又焉能有此風韻，能與上聯相稱乎？如陳亞有「心終是惡」「蔡襄無口便成衰」。雖然成對，毫無意味。舊傳金章宗與李宸妃，坐闔城待月，章宗以「二人土上坐」命對，妃即對曰「一月日邊明」，又恰合帝與妃身分，又實是「文章本天成，妙手偶得之，」清乾隆承光殿詩，「徒聞金元飾棟宇，」兩人並坐傳齊譜，謂未必果有其事，後人點綴爲之以供談料耳。

昔年科場 貢額人數

抽甫

本年北京舉行高考，政尚寬嚴並濟，報名額數，規定無限制，在昔科舉時代，縣州府省各考，人數亦然，惟鄉試解額人數，禮部嚴加規定，以便士子入京會試，自洪武奠都南京，始有明文，規定各省貢士之額數，應天（今南京）爲八十人，山東，山西，北京各四十人。但人才多處或不及者，亦可通融辦理。仁宗洪熙元年，南京國子監及南直隸共八十名，北京國子監及北直隸共五十名，河南山西各三十名，宣德七年順天取八十名，正統五年順天府八十名，應天府一百名，河南五十名，山東四十名，六年順天爲一百名，景泰四年，南北直隸各增三十名，山東七十名，河南八十名，山西五十五名，穆宗隆慶五年，兩京加十五名，萬歷二十二年，順天增二十名，天啓元年，順天增二十名，應天增十名，清代順天凡一百二十名，山東七十三名，此爲華北地方，在前代貢士額數之變遷，他省今從略焉。會試至洪武年，多至四百七十人，少則三十人，宣宗定額百，南士十六，北士十四，正統間加爲一百五十人，弘治加至四百人，以後均同，張居正題請定三百人，後又至四百人，俱見春明夢餘錄中。天咫偶聞；道光年間，會考達兩千人，光緒年間（壬午）則多至萬六千人，各省增額既多，而需材亦正繁，比之明代，進益多矣。

長篇小說 似有緣 〔六五六〕

貫賢 著　蔡韓 繪

第十回　只因受恨備難爲愛　似有緣憔悴嘆無緣

那女子忽然站立起來，又用她手裡的絹帕，將臉抹擦一番；轉過身來，要向這邊走過來。這時楚庸却意外的一驚，原來那女子不是別人，正是玉珊。因爲兩人中間的距離並不遠，玉珊也看見他了。但她却止了步，沒有向這邊來，而低下了頭去。在這中間，最使楚庸奇異的，就是玉珊的臉色，比前些日子，更爲消瘦憔悴得可憐了。因此他很是疑惑：難道她還會爲了和我絕離而愁苦嗎？若果如此，她當不是情願離棄我的吧？這念頭使他心裡發生一種衝動，他很想要再和玉珊傾談一回。他以爲：縱然不愛，也應當互相理解雙方的眞意才是，他覺得：他尙有許多應當和她說的話呢！因此，他的身體，不知不覺中竟向前移動，走到玉珊的近前，輕輕的叫了一聲：『玉珊！』玉珊的頭兒，却垂得更低了。對於楚庸的呼喚，並未回答 她眞是處在非常的痛苦中：自從那日，她用言語激憤了楚庸，把他氣走之後，她便無時不在懊悔着，前幾天她還期望着楚庸能再來見她，那時她好設法對他解釋一番。可是自那日起，楚庸竟永沒再到她家裡去，所以近幾日來，她更加懊悔自己的行爲了，同時對於楚庸，也恨他未免太已無情。她今

日本之帝室博物館

日本東京市內公園之大，首推上野公園。面積二十五萬二千八百二十三坪。不但花木繁多，尤以櫻花著稱，而不忍池畔，更使遊人流連，風景既佳，復多史蹟；而且有帝室博物館，美術館，動物園，帝國讀書館，東京府美術館，東京市自治會館，東京美術協會，帝國學士院，東京科學博物館，東京音樂學校，東京美術學校等各種文化設備。茲特將帝室博物館介紹於次：

帝室博物館，位置在竹之臺北方，原爲親王常住之坊舍，即御本坊故址，在中堂之後方，明治十四年第二次內國勸業博覽時，建美術館於此處，翌年仍其舊而用作博物館，收藏歷史，美術，工藝，學術等各種，約四十六萬件參考品，時常更換陳列，以便展覽。本館因大正十二年之大震災，而被破壞，其後僅存明治四十三年大正天皇成婚之時，在東京爲表奉祝之誠意所獻之表慶館，但最近本館之復舊工程漸成，面目大爲一新。

在表慶館之西方，有文部省直轄之帝國圖書館，藏書冊數，有六十七萬冊，爲日本第一大圖書館。閱覽人據說一日平均約一千二百人。

博物館之東隣，在屏風阪與信濃阪之間，有堂名慈眼堂，慈眼大師，即天海僧正之尊影堂也，因慈眼大師生前所尊崇之慈惠大師之尊影，亦安置其中，故俗亦稱爲兩大師。在博物館之北方，復有德川氏之靈屋，三代家光之牌位，四代家綱，十代家治，十一代家齊之靈，在第一靈屋，五代綱吉，八代吉宗，十三代家宣，及家治之嫡子家基，併其他德川氏夫人之墓，在第二靈屋。北西方爲今之寬永寺本坊。

博物館前之廣場，謂之竹之臺，與櫻岡並爲櫻花之名所，以前春秋兩季，爲市內各小學校之運動場，或爲各種展覽會，及博覽會場。今已設置西式之花壇，而面目一新矣。臨時建築之展覽會場，現已無存，代之者，於其西面，已建築壯觀之府立美術館，以帝展，院展 二科展爲始，各種美術，大抵均開於此處矣。

訂正

昨日，粟末微瀾版內，「妲己復活」一文，第十一行起「哈哈……」至第十四行「立刻覺得」等行，與下文重復，係原稿抄寫錯誤，應即訂正。

求職業的好基礎
滿國汽車與火車專門傳習所招生
本校爲滿國汽車與火車並柴油機專門技術養成所，與他校所不同者，有下列數端：
六，校址：汽車修理工廠附近……報名時間隨時可皆

市署立案 健生簿記學塾 招生廣告
校址哈爾濱道外正陽四道街拐角樓上
第三十八屆 定於六月廿日開課
男女兼收年齡不限
時間 午後五時至七時 午後七時至九時
教授課程簡舉列左
銀行簿記 商業簿記 公司簿記 工業簿記 本埠巨商
◀舊帳換新帳一切手續以及報告稅捐局各表均備有簡章無論本外埠函索附郵票四分必寄

哈爾濱 協和自動車傳習所招生
▶南崗夾樹街三號
一，目的 本傳習所爲造成優秀之司機人材以供給社會之需要爲目的。
一，科別 本科，受驗科。
一，修業 期限四個月。
一，課程 自動車構造學電氣學運轉術標準自動車法規。
一，教師 北滿負有盛名講師小峰卓
一，程度 須於國民優級學校畢業並年齡在十八歲以上者。
一，實驗 備有汽車四台並有多數之實驗品
一，備有 詳細之簡章函索即寄（附回信郵票）

室內裝飾用品 各樣油漆布 家俱用布 棕製地毯 雜貨 棕製脚擦 鐵製脚擦 自起窗簾 各種煤爐子 批發零售
合資會社 松茂洋行
哈爾濱道裏石頭道街一〇七號 電話三一八二一番

新華樓 小賣部 西餐部
適合時令特備各種清爽菜品 新設西餐部每日午間開售午飯 午後晚餐咖啡味美價廉
道裡新城大街 電話帳房 二九九四 五八二三

關心兒童教育者注意
現在報告諸君一個消息就是本埠專寫童話的李一萍君所著之「志英冒險記」現已開始發售請關心兒童教育諸君速來購買
商務印書局啓

基督教普渡醫院
診療時間午後一時—五時
專門皮膚花柳科 醫學士 布力霍及克 時間午前九時—十二時
專門內科 醫學士 王嘉泉 時間午前九時—十二時
專門眼科 道裏 依撒克
備有病室入院隨意
院址哈爾濱道外正陽十三道街 電話九〇二〇番

市署立案 郁文打字養成所
日滿文續招新生
新添雙手打字機學者注意！
本所設備完善教授得法每期畢業生多經薦往各縣服務而外埠女生慕名投入者日漸踴躍本所爲期養成日滿文打字之優秀人才除原有新式縱橫滿文打字機外近復添購雙手打字機及標準萬能各種日滿文打字機一並進行學生畢業後以優秀學生盡量研究……任職定能操之裕如也學生畢業後本所發給畢業證書並非本所畢業生不能持有（簡章函索即寄）
所址 哈爾濱道裏斜紋四五號街中間經緯街八四

招生 謀生好機會
一，哈爾濱市公署許可立案。
二，教師由東京寫眞專門學校畢業。
三，三個月畢業保險學成。
四，教師解釋詳細教授親切備有詳細簡章與衆不同學費低廉。
五，欲索簡章請寄郵票二分。
哈爾濱北馬路 日新照像學社

養鷄
本社備大型立體電熱孵卵器壹台能容一萬六千卵其構內溫度濕度空氣均合生理規定故孵出之雛強健無比較其他人工孵卵者實有霄壤之別專賣其年產三百餘卵之（白色來克亨種）鷄雛現開始發售
諸君預約從速以免向隅如欲詳知本場備有簡章及預約書函索即寄
哈爾濱市香坊區延爾街天興鷄場啓

小兒科專門 正廉醫院
院長 前市立醫院小兒科醫師 醫學士 孫正廉
診療時間 午前九時至十二時 午後二時至六時
院址道外許公路八十八號
借用電話四三五九番

獨家代理店 法商 世昌洋行 炮隊街八十八號

德國醫藥界最大貢獻
名滿全球的淋病聖藥
梅濁尅星
特種梅濁尅星
透膜殺菌 徹底治療
五淋白濁 一盒斷根
治療性特效！迅速力特！
信用的技術醫服藥，難免上當！
有經驗的醫師說：服德國梅濁尅星最可靠！
淋病的痛苦眞難受啊！
像你這樣病的很實很多！

聖佛醫社
治療科目
內科·外科
產婦人科·小兒科
皮膚科·花柳科
耳鼻咽喉科
眼科·放射線科
地址：哈爾濱道外桃花巷西口
電話八四四〇番

感謝長纓 于道人仁術卦館
感謝人 劉耀亭 趙延相 代佈
館址：哈市道外北小六道街[illegible]堂

德國將用巨大飛機 載戰車野砲以攻英倫

軍事專門家認爲可能

東京二十九日國通電：關於德國襲擊英國本土，各方面盛傳稱將使用各種新兵器，當此時據紐約電報傳稱：德國建造能搭載「三十噸戰車野砲」翼長六十米之巨大機二百架，實際如此巨大之飛行機，能否造成，詢諸專門家，均認爲可能。頃據，航空局乘員養成所所長佐藤少將有如下之興味談話：

用六十米的翼長，一千二百馬力的發動機四個眞是一個怪東西啊，或者能六個八個也不一定，不過要是能搭載三十噸戰車，全備總量得有六十噸或一百噸左右，按乘坐五十人的DC，四型，全備約三十噸，德國的榮克E三十八型，全備是二十四噸，所以至少也能多牠們一倍的，我想柱子全部用鋼鐵，翼當風强的部分等，不要說拉爾民（是鉛混合銅，錳，鎂，的一種輕合金）不使用鉄板，然而這個使用大型機送戰車，是戰法第二義的，襲倫敦，大概是要用以下戰法吧：大概是一架飛機搭載機關槍，步兵砲四五，輕戰車等，並搭乘二十五人或三十人兵士，編成落下傘部隊，最初用大編隊空爆倫敦，附近飛行場，等到英兵沒有辦法的時候，再叫落下傘部隊飛到，以確保飛行場，然後間不容髮，載步兵重戰車，野砲等的德國機，降落其飛行場，或將節節載運彈藥擴大戰果，縱然不使用超大型飛行機，也許採取用飛行機一點一點運送裝設式戰車的戰術，總而言之，集結大空軍於加列附近的飛行場，倫敦也很陷於危機的，單看德國用什麼辦法了云。

蘇聯人民所苦惱的 就是史塔林的講演會

—逸—

（續）

「可是這麼一來，我怎能拍手呢？假如我不拍，您曉得我會被人家怎樣辦的，我又何必去破壞成規呢？」

緊接着，我那位鄉人在揚起頭來想了一想以後，他突然記得另外一件事情來了，他很高興的對那位武裝士兵說：

「您是知道的，隔壁那邊有一個叫伊凡諾夫的，他眞贊成你們這種會，你還是挑他好。他是靠開會長大的，外邊只要一開會，你眞莫法子把他關在屋裡，他總是拚命奔出去的」。

「喂，你消息太不靈通了，他已經死了三天了，我們搶斃他的，同志，你想得到嗎，因爲他開會的時時竟然睡着了」。

「喂，倘使我要是睡着了呢？」

「別擔心！密探部裡的工作員們會把你喊醒的！」

「我親愛的同志，我請您喝一杯粗酒好嗎？」

「多謝多謝，祝你的福！我十分感謝你的好意，你要相信我，並同情我的苦衷，我整天發瘋似地奔跑，到處去拉人出席這些會，但是所走到的地方，人們差不多都說一樣的話，不是老婆就要分娩，便是辦事處裡正忙得要命，或者是不能出門，因爲沒有衣服穿，昨天有一位哭得像小孩子一樣，他爬在地上，吻着我的脚說「求求您，請您不要我去吧！」

未完

寫眞說明：德國新型女服，簡便美觀，又合節約精神，誠堪效仿者也。

向北邊僻地 派遣電影班

新京二十九日國通電：滿映開發部，今將於北邊國境接壤地帶，巡廻放映十三種之電影，俾使僻地之民衆們，澈底國策同時協力擴充國境接壤地帶弘報網，映寫班分成三班，自六月起始於間島牡丹江東安三江黑河及興安北省之六省，六十一地點，各巡廻放映二次，迄今毫未蒙受現代文化之邊境住民，今可飽嘗近代電影之安慰，且可深切對滿洲國之認識云。

綜合鄉土研究會近將誕生

當極有貢獻於地方文化之向上

新京二十九日國通電：研究農村風情，文化基礎之「綜合鄉土研究會」，近將誕生，對於地方文化向上方面，當予一大曙光，此之研究會，係經滿日文化協會主事杉村勇造，國立中央博物館副館長藤山一雄氏等之主唱，經琿峻義博士主宰之滿鐵開拓科學研究所（牡丹江省橫道河子），民生部，開拓總局，滿拓等關係各機關參加而成立者，對於北滿開拓民，青少年義勇隊員，滿系農民，白系俄人，蒙古民族等之文化，生活，娛樂等，擬加以積極的研究者，並已擬近日自日本東京帝大心理學教室及各大學研究室招聘數名專門人材，着手研究民族分布狀態等，文化協會，獲得博物館之協力，自昨年九月爲發刊資料之單行本計，已着手進行準備，但於六月上旬，介紹北滿滿系農民之房屋生活狀態及收錄藤山一雄，杉村勇造氏等之記錄說明之「北滿農家」，已將發刊，此爲第一輯，以爲其爲二輯，爲介紹白系俄人生活之「洛梅內夫村」計，二十八日晨，藤山一雄氏，與文化協會主事三枝朝次郎氏同道，已起身前往牡丹江省橫道江子，收集材料，及至同協會設成之日，則我國鄉土狀態，既可於爲一目瞭然，又可藉之改善，故極堪期待云。

參觀俱樂部彩排

＝因聘武教習 武戲大進步＝

（續） 俊伯

第三齣爲劉雯瑩于茂如之打刀，劉君扮像俊俏，念白響脆，尤以「踢工」爲佳，不但票友中無肯用此苦功者，即在內行，亦多廢棄不用矣，是以出場即有彩頭好，劉於此劇，純學小翠花，維妙維肖，觀瞻之下，不勝神往之至。

第四齣，本應即上虹霓關，且東方氏，王伯黨二主角，均已束紮整齊，惟以白袍四將，係由新舞台李春元處所請，李之戲碼在後，兼以電車遲誤，是以何連魁等，未能及時到來，不得已臨時煩請李浪波毛星垣加演烏盆計，全劇唱工平正穩妥無疵可擊。

第五齣，虹霓關，誠爲是日彩排各戲中之第一傑作，第一場，由秦瓊坐帳派將起，二場，辛文禮點絳高台，三場，會陣，四場，王伯黨催糧，五場辛王起打，六場，箭傷文禮，七場，報信靈堂，八場，東方氏會四將接戰王伯黨，九場，咬彩球，十場，擒伯黨見四將，十一場，回城，共十餘場之多，皆由新聘之武教師曹先生逐場教授，不知費去幾許心血，方能得此佳果也。

于佐臣飾辛文禮，扮像魁武，上場時念大引子，『點絳』之排子，用出丹田之力，與樂器聲音，並駕齊驅絕勿絲毫藏隱，字字吐出，堪稱票友中之老手，會陣起打，手持大棒，記者不勝代爲疚心，深恐其武功不純，將本棒要落台上，而于君頭戴盔，身披甲，足踏厚底靴，逐場要來，反而靈敏非常，出余意料之外不勝欣佩之至。

許砥丞飾東方氏，姿式秀麗，身段對究，（起打時白打衣打褲白戰裙珍絨人字頭帶）李彥勝飾王白黨，扮像英武，台步大方（起打時，白素箭衣，扣帶單袍，）二人對舞之下，眞如一雙白胡蝶，越法好看），雙方對打（一）由燈樓炮開始，（二）舅舅槍，（三）四門斗，（四）對槍（五）大快槍（六）小快槍時經一時之久，二人大賣力氣，尤以初見伯黨時，唱西皮倒板之後『帶穗盔頭』唱西皮原板，各項身段，姿式，以及下場，雙方均極俏麗，換得彩聲不少，聞云該俱樂部，此次所請之曹先生，武工純熟，熱心教授，上次演虮蜡廟，極爲精采，觀衆無不稱贊叫絕之至，並聞現已排練『獅子樓』一劇，由李彥勝飾吳松，如果排就彩排，定有相當成績，不勝代各戲迷企盼之至。

戈達大公 贈金聾啞學校

新京二十九日國通電：滿洲赤十字社，前者因歡迎德國赤十字總裁戈達大公，曾開富有熱意之歡迎會，席上並介紹該社經營之聾啞學院，全體學生，作滿溢赤十字精神之交驩，但瓦古那德國公使，爲答禮乃於二十九日午前三十分，訪三浦理事長於該社致謝辭，並面交戈達大公，對於聾啞學院頗爲關心之懇切書函，且贈以金一封，爲該校學生購買書籍之用，三浦理事長對此深爲感謝，隨又懇談該校之現狀與將來之計劃云。

象棋比賽大會

六月二日起舉開三日間

新京二十九日國通電：爲提倡我國固有之文化藝術起見，特定於六月二，三，四，三日間在新京，奉天兩地分列舉行「滿華聯歡象棋比賽大會」，新京會場，假協和會首都本部，於每日午前十時起開始比賽，於比賽閉式後，請由各方名士審判，其審判優勝者，由呂民生部大臣及其他各要人賞與賞品云。

希迪拉瑪的服飾

被美國青年女人一致仿效 玉腿玉頸將不得再見乎！

在希迪拉瑪所接到的影迷的函件中，有十分之八是在詢問希迪的最近的衣飾樣子，材料和顏色，並且還要兩張希迪的正面像和側面像，希迪現在正穿一種長裙拖地的衣服，領子很高，如果全美國的年青女人都仿做起來，將再看不見玉腿和玉頸了！

滿洲史地古蹟誌

（續） 白鶴

50 朝陽鎮城址

×××××
×××××

朝陽鎮當奉天省之「海龍縣城」之西，市廛繁榮，人烟密結，更以佔地理上之優勢，遮交通上之幹路，以故與「山城鎮」併稱之大市場也。

市街爲東西十八町寬，南北十町長之土城環繞，城門分闢凡六，爲一併不出色之小土城云

該城爲清末所築，依此定該城爲清代城址之一

◆ ◆ ◆

胡琴（四）

俊伯

事取耳音學習進步之遲，不取「簡譜」學習記憶之速，愚見如此，未知長於此藝術者以爲何如。

若有好事，向吾求習，吾乃就其「耳音」略以試之，其「五音」完備者，吾便據而授之，粗述其大致，學者即能心悟手從，由淺而深，漸入佳境，愈習愈熟，自有大成之日，其「五音」不佳者，縱彼好之極殷，吾亦毫不客氣，直言奉告，囑其中止，或另學他種樂器，吾輩學習胡琴，無非假以消遣，旣自五音不全，是我性不相近，何必專求胡琴徒尋苦惱，又於操琴者之週密圓熟，一視其一時機靈之如何，其機智靈敏者，於唱者之腔調，一經發音，彼即有知其本腔全豹之可能，是以不僅週密圓熟，且可作唱者之先導，能如此誠胡琴之上手也。

習胡琴必須兼習唱工，各有不同，例如『鬚生，小生，青衣，淨，老旦』等等行腔，亦迨各異，不但伴奏各異，即『過門』亦各不同，操琴者對其各個行腔，及其花調，均須澈底明瞭，方能一聆即明，珠聯璧和，相從而下，其於臨時湊合者無論操琴之人手藝如何，終難免脫節之嫌。

在內行老手，對於臨時湊合者亦祇求大致不差，山頂會齊而已，然已非十年以上之琴手，弗克臻此，近日之各名角，無不自聘琴師者，即爲此也，曰『調嗓』，曰『說腔』，時時研究，日日合演，故其配合之佳，誠有不可須臾分離之慨，

四大名旦之操琴者，固皆一時之能手，考其所以在琴聲音韻之佳最要者即在包腔轉折之圓熟，是以相處愈久，相得益彰，縱歌者稍有瑕疵，而操琴者竟可代爲彌縫補救，久而久之，倘非其人，不但歌時吃力，幾乎弗克張口焉。

當民國十年前後，余叔岩大唱特唱之時，及裝治唱片，皆由李佩青操琴，珠聯合璧，克臻佳境，不數年間，李佩青因病去世，余叔岩因無相當之琴師，一時焦灼非常，良以雙方之尺寸不合，差之毫釐，失之千里，是以事不歇唱，不肯輕於一試，胡琴與唱者雙方關係之深，於此可知一班矣。

未完

春到人間 草長鶯飛

諸君應選輕巧春衣

本店內部已隨季節陳列一新，備有男女新式流行衣料及小孩春季必需品承製男女西服大衣均爲時代中最新出品希賜顧之

哈爾濱新城大街

同發隆百貨店

電話 三〇九一 二三八五 五七一一 番

康德七年度第二期新生募集

一、募集名額：第一學年一〇〇名、第二學年插班生干若名

二、報名日期、康德七年三月二十日爲止

三、試驗日期：三月二十五日、

四、報名處：哈爾濱道裡中國七道街二〇本校

分校：哈爾濱南崗郵政街

民生部立案 私立 **哈爾濱大陸日語學院**

〔詳細簡章函索即寄須附郵票二分〕

沈傳吉聘請內海律師爲法律顧問啓事

啓者本人茲聘請日本律師內海源一郎爲常年法律顧問本人財產名譽及所有一切權益悉由內海源一郎律師負責依法保障特此聲明

阿城縣石槽區弓箭鋪屯沈傳吉啓

內海源一郎律師受任沈傳吉常年法律顧問啓事

啓者本律師現受沈傳吉先生聘爲常年法律顧問嗣後關於沈傳吉先生之財產名譽及其所有一切權益悉由本律師依法保障特此聲明

哈爾濱內海律師辦事處 外國四道街八五號 電話 五二七三 六八五三

日本律師內海源一郎啓

欲免除火患 請用 **耐火漆**

售價低廉 歡迎試用 備有說明書 函索即寄

經售處 本埠道裡外各大油漆行

製造者 哈爾濱道裡商務街一六

北滿耐火漆製造工廠 電話 五〇四〇

公認 哈爾濱汽車學社

第十八期新班招生

本社爲保持已往考試全省三分之一成績並謀各生具有熟練大汽車經驗計特又新添載重車及小車極力充實演習

注意 一、每月中旬爲逐日所收新生特開新班

一、載重大汽車與小汽車每日並行演習

一、學科分 本科 研究科 受驗科

一、凡在小學畢業年齡十八歲以上即可隨時報名

一、實驗室列有割視機實驗車及各種零件

一、宿舍寬敞清潔收費低廉簡章函索（附回件郵票）即寄

社址：哈市道外許公路十七號南極街電車站旁 電話二八二四番

醫院開業啓事

敝者敝人已辭去赤十字社哈爾濱病院外科職務在哈爾濱道裡水道街七十九號（公園南門外路西）開設

希珍外科醫院 於五月九日開始診療 設有病室住院隨意

診療科目、專門外科兼診皮膚花柳科

院長南滿醫學士 鄭實琛（希珍）

診療時間：午前九時至午後一時午後三時至六時 星期日午前照常診療

院址：哈爾濱道裡水道街七九號（公園南門外路西）

注意：電車公和利前下車東行大汽車水道街下車北行

德國醫學博士 **魯賓爽**

專治內科及神經並胃腸各症

接診時間九時至十時午後五時至七時星期五時至七時六日午後

地址：道裏商務街外國頭道街五十二號

金城銀行 哈爾濱分行

資本金 七百萬元 公積金 三百六十七萬元

總行 上海江西路

分行 北京天津大連青島香港廣州漢口及其他各大都市

營業 存款放款匯兌一切業務

行址 哈爾濱道裡中央大街五八號

電話 五一三四・五五四一 五一三五・五四五二

電報掛號 漢文 七〇〇七 英文 KINCHEN 日文 キンゼウ

牙醫 **李蔭成**

專門齒科各種病症 設有愛克斯光鏡

接診時上午九至一午後三至七

哈爾濱道裡外國七道街五號

新從德國來哈的 聘有滿人翻譯

德國醫學博士 **施米德樂**

專門 皮膚 花柳

用光線及愛克斯光治療花柳淋病備有各種新式電療機及透視照像電機等

接診時間 上午九點至十二點 下午四點至七點

道裡十道街四十三號

德國醫學博士 **林特聶爾**

專治 皮膚 花柳 新舊淋病膀胱炎暨頭髮脫落諸病

本醫社診治花柳病特備各種電療機爲便利患者診病聘有滿人翻譯

接診時間每日上午九時至十時下午四時至七時

道裡斜紋街萬國農具公司隔壁五十號二樓四戶 電話六一六四

育才 女子打字傳習所 招生

宗旨，造就打字專門人才

科目，日滿文打字公文書日語

學力，優級校畢業以上或同等學力者

報名手續，填入學願書交二寸照片

報名期及名額，即日起五月底止 招二十名

待遇，品端成績優良儘先推荐職業

備有宿膳詳章函索附郵票二分

校址哈爾濱道裡外國七道街十七號 ▲本所承打日滿文件

新由德國來哈

醫師 **郭力德哈米爾**

專治內科心臟腎病及麻痺症血管腸胃各症

用歐洲醫學最新方法治療

聘有滿語翻譯

道裏中國九道街四十二號

接診時間十一點半至一時午後四時至六時

哈爾濱馬迭爾旅館 道裏中央大街一一三號

電報掛號哈爾濱馬迭爾

哈爾濱唯一之大旅館一位於繁盛中心地點

房間不帶浴室者每天由兩元至四元

房間帶浴室並梳粧台者每天由五元至元

每住過一月者按八扣計算長期住者則按[illegible]

飯店咖啡館

備有早餐午餐晚餐價碼低廉如有訂菜及酒類價格亦格外道宜宴會每人由兩元起碼

旅館附設 室電影院打球場酒吧男女理髮

婦科良藥

廣東馳名 **烏雞白鳳丸**

主治：婦女經血不調・乾血癆症・不孕小產・虛寒白帶・血虧氣弱・發燒・咳嗽・腰腹腿痛・心跳心忙・產後各病・

定價：每盒裝二百五十粒 國幣五元

減價：因此藥初次到哈減價六扣每盒只售三元每打三十圓

外埠函購不加郵費

[illegible]

金勃先藥房 電話四八三九番

[illegible] **除毒良藥 一延壽丹**

[illegible]

全生堂啓

主治

胃口不開　食積不消
氣急心虛　羼弱血虛
傷寒中暑　時令疾病
胃火氣臭　惡心嘔吐
惡醉宿醉　船車暈醉
頭痛目眩　口中殺菌

我們身體的營養和體質的發育都要靠我們每日所吃的東西裡取効。替我們攝取滋養料的器官，就是腸胃。若是腸胃發生起毛病來，消化工作即告鈍重。那我們就不能得到發育良好的身體；或滋養豐滿的身體。這種不康健的體質，怎能有抵抗疾病的能力呢？

保持康健的理想藥．
「仁丹」為首屈一指的。

各地均有出售

強壯腸胃

森下仁丹株式會社出品

NO 55

拜耳健身素

乃十全大補之名劑

本品富含維他命及礦質鹽。功能開胃補血。健腦增力。振作精神。快復健康。滋味甘芳，久服不厭。

「拜耳健身素」，補力溫和，男女老幼無不相宜。

五十週紀念
1888 BAYER 1938
拜耳良藥

應時皮鞋

有大批成貨……定做亦可

婦女皮鞋　係歐西最新式樣漆皮鹿皮金漆皮及其他

男皮鞋　黑色及其他各雜色高腰皮靴及夏季割孔透風鞋

小孩皮鞋　特備學生鞋五孔鞋「山大力」鞋大小俱備

並有運動鞋

秋林株式會社

南崗義州街　道裡中央大街　馬家溝國課街

1345

良品廉價
商品豐富

道裡地段街透籠街拐角

登喜和

電話代表三四一六番